(PRIMER AÑO) — Núm. 219. FRANQUEO PAGADO Dirección, Redacción y Administración: AVENIDA DE MAYO 769 Buenos Aires, Viernes 1.° de Septiembre de 1916

La Epoca

Las cartas destinadas a la Redacción deben ser dirigidas al Director.

Como el diario no puede responsabilizarse por los manuscritos que se le envíen, ruega a los autores guarden copia de ellos.

Dirección Telegráfica: EPOCA, Buenos Aires

Teléfono: Unión Telefónica 5194-95-96-97-98, Avenida

PRECIOS DE SUSCRIPCION

CAPITAL

$ m/n. $ m/n. $ m/n. $ m/n.
Un mes 1.70 Tres meses 5 Seis meses 10 Un año 20

PROVINCIAS

Un mes 2 Tres meses 6 Seis meses 12 Un año 24

EXTERIOR

$ oro $ oro $ oro $ oro
Un mes 2 Tres meses 6 Seis meses 12 Un año 24

Número del día 0.08. — Número atrasado (dentro de los 30 días) 0.20. — De fechas anteriores 0.50.

LA EPOCA se envía directamente por correo a toda persona que lo pide acompañando el importe correspondiente. Los pedidos de suscripciones para el interior de la República se atenderán por cualquier número de días a razón de 0.08 por ejemplar.

VEASE EN LA PAGINA FINAL LA INFORMACION DE ULTIMA HORA

1.° DE SEPTIEMBRE DE 1916

RELACIONES CON ESPAÑA

Con la sanción otorgada ayer por el Senado de la Nación al proyecto de ley que eleva a la categoría de embajada la representación argentina en España, queda realizado un propósito profundamente simpático a entrambos países. No quiere decir esto que las amistades entre naciones han de medirse por el rango protocolar de sus representaciones, ni que la simple transformación de un encargado de negocios en embajador ha de acercar a dos pueblos que no se sienten aproximados por razones de afinidad espiritual. Absolutamente. Pero ocurre en la vida de relación entre las naciones lo que entre los hombres: ciertos actos que en sí no poseen mayor significado, adquieren en determinados momentos y circunstancias un valor en cierto modo representativo, porque acreditan en quien los realiza el deseo de expresar con ellos algo que no es la fría estimación o el interés recíproco que preside ordinariamente los actos de cortesía entre los pueblos. Interpretado así el acto de política exterior que comentamos adquiere, entonces, una importancia muy superior a la que puede tener como suceso exclusivamente protocolar. Por cierto que la vigorosa corriente de simpatía que nos vincula a la madre patria y que la vincula a nosotros ha tenido aquí como allá la misma inspiración y obedecido a idéntico móvil. Al elevar su representación a la categoría de embajada el gobierno español ha inspirado, precisamente, a honrarnos, en la forma que se honra a quienes bien se quiere, concediéndonos el más alto testimonio de consideración que puede darse a un estado por las vías diplomáticas. Viene a nuestra casa, para honrarnos, revestido de las altas exterioridades que sólo se invisten en las grandes ocasiones. Esa y no otra ha sido asimismo, la intención del proyecto sancionado ayer por la cámara alta. Y no de honrar en el sentido de conceder honra, desde que tal caudal ni se acrecienta por donativos ni puede darse a quien lo tiene, sino por testimoniar los profundos sentimientos de respeto y afecto que nos inspira la madre patria y que nos mueven a aderezar lo mejor de la casa en obsequio suyo.

De modo que el cambio de embajadas vale, en realidad, no por lo que diplomáticamente, sino por lo que demuestra y sugiere. Con o sin embajadores estamos hondamente unidos a España, hasta la que nos empuja no sólo esa afinidad espiritual derivada de la semejanza étnica, sino, también, una coincidencia de aspiraciones e ideales totalmente extraña a la tradición y que nos ha sorprendido a unos y a otros con esa jubilosa sorpresa de encontrar en un camino nuevo y con rumbo heroico al compañero que perdimos de vista en paraje desalentador y obscuro. Pues fuera ingenuo negar el largo distanciamiento que nos alejara de España porque en ella no encontrábamos esas fuentes de renovación espiritual en que fincaba nuestra inquietud. En rigurosa justicia, fuimos, acaso, un poco injustos, al exigirle cosas que no podía dar, exhausta, como estaba, por una fatiga varias veces secular, cansancio físico y moral adquirido en sus pasadas grandiosas empresas. Pero la renovación de España y el brío puesto por ella en su obra de perfeccionamiento, la lleva a ser, precisamente, lo que quisimos que fuera. De ahí, entonces, ese acercamiento nuevo y definitivo que no se basa ya en un sentimentalismo artificialmente fomentado, sino en una profunda compenetración recíproca derivada de la confrontación de ideales coincidentes y anhelos comunes.

Así comprendido—es decir, comprendido en su esencia real—el cambio de embajadas con España es un suceso transcendente. Protocoliza otro grande acontecimiento espiritual.

Córdoba en el cartel

El gobierno de Córdoba viene proporcionando ingentes preocupaciones a la prensa independiente, entendiendo ésta como una entidad que no advierte vigas en ningún ojo, pero gusta de buscar aristar en los radicales. No se dispara un cohete en Córdoba sin que el doméstico estampido provoque un copioso comentario editorial, encaminado a demostrar, naturalmente, la incapacidad del radicalismo para las funciones del gobierno y la desdicha de Córdoba que perdiera uno tan bueno como el que perdió en la última renovación de sus poderes públicos. En el fondo, esa constante fiscalización solo resultara molesta como todas las curiosidades impertinentes, si no sirviera para alimentar un comentario de dudosa buena fe y sinceridad más discutible todavía.

Porque, al fin, en Córdoba no ocurre nada extraordinario como no sea esto: la honradez y la dignidad que pone el nuevo gobierno en el ejercicio de sus funciones. Poder fundado sobre las ruinas de un régimen de larga data, ha tropezado con más dificultades que ningún otro para ejercer su acción gobernante, viéndose obligado, como se viera, a renovar todo el mecanismo administrativo profundamente relajado por el ocio y las corruptelas. A pesar de ello y sobrecargado, además, con una herencia financiera abominable, el gobierno cordobés se viene desenvolviendo con energía e inteligencia que puede señalársele como un ejemplo a imitar. Pero a lo largo de su gestión se han producido algunas incidencias muy corrientes, casi obligadas en la vida de los gobiernos; desinteligencias de detalle, con algunos correligionarios; o discordancia de pensamiento con colaboradores llamados en la primera hora. A este orden de cosas pertenece la renuncia del ministro de gobierno de la provincia, que viene siendo copiosamente explotado por una intención nada amistosa para el radicalismo. Obvio es decir que en todas las provincias, gobernadas o no por los radicales, se producen frecuentemente cambios análogos, desde que el mecanismo de un gobierno no suele ajustarse después del primer ensayo y exige, a veces, la sustitución de piezas, tan buenas de suyo como se quiera, pero quizá inadecuadas a la función. Pero sólo en Córdoba estos hechos se señalan y magnifican; sólo en Córdoba renuncian los ministros; sólo en Córdoba estas renuncias revelan profundas conmociones internas; solo el gobierno de Córdoba está en peligro; sólo Córdoba está amenazada de quién sabe qué peligroso porvenir, como justo castigo a su imprudente abandono de aquel gobierno sabio y prudente que antaño la regía...

Por fortuna el mismo exceso de tintas obscuras acumuladas sobre el cuadro denuncia el fomento artificial de las tinieblas. El público sabe bien que el león no es, ni con mucho, tan fiero como lo pintan...

La intervención a Entre Ríos

La comisión de negocios constitucionales del senado, se ha expedido ayer en las solicitudes de intervención formuladas para el senado entrerriano.

Creemos que el despacho no satisface la solicitud aludida, por cuanto esta fué presentada no para que se regularizara el funcionamiento de dicha rama de aquel poder legislativo, sino para que se respetaran los resultados del comicio adulterados por una mayoría accidental en la cámara en cuestión.

El partido radical de Entre Ríos tiene mayoría en la asamblea legislativa, y no puede temer que las bancas del senado nacional sean ocupadas por elementos de otras agrupaciones, pero ante todo debe hacer que se respete la sanción popular y esta ha sido desvirtuada por los demócratas.

Es por esto que creemos que lo que debe ir a hacer el interventor que vaya a Entre Ríos, es que se respete la sanción del comicio y luego como una consecuencia de ello, hacer que se practique la designación de senadores nacionales, pero lo previo lo primero.

Presidencia de Bolivia

El candidato del partido liberal

Telegramas de La Paz notician que el partido Liberal en la convención que acaba de realizar, ha elegido al señor Gutiérrez Guerra para candidato a presidente de la república en las elecciones que se efectuarán en breve.

Aunque en los círculos políticos de La Paz se admitía como posible que los sufragios de la convención liberal pudieran ser otorgados en ventajosa proporción al señor Gutiérrez Guerra, la noticia de su elección ha causado alguna extrañeza y aún desconcierto en la opinión pública de la república hermana, pues que otro era el nombre, que en esta circunstancia política tenía las simpatías de su pueblo. Naturalmente esto en nada amengua los prestigios del hombre que la convención liberal eligió como candidato; más sería inútil desconocer el ascendiente que en la población de aquel país y aún entre los correligionarios del partido liberal, tiene la personalidad de hombres que no encontraron la sanción partidaria que todos esperaban, en la convención que acaba de realizarse. Uno de estos hombres es el doctor Eleodoro Villazón, ministro de Bolivia en la Argentina, quien en su país goza de verdadero prestigio público, y figuraba hasta último momento como el candidato más probable en cuyo carácter no obstante ello según los partes recibidos, no ha sido consagrada.

El candidato surgido de la convención liberal es un financista de nota, que por su actuación en la vida comercial e industrial de Bolivia, se encuentra realmente capacitado para orientar por rutas fecundas, la economía de ese país. Es íntimo amigo del presidente actual de la república hermana, y ocupa una banca de diputado en su congreso nacional.

Su proclamación, no obstante ser otro el nombre esperado, ha sido bien recibida, pues se cree que en caso de subir al poder desarrollará un programa de proyectos económicos y comerciales, que propenderán a la grandeza material de su país, relacionándola, asimismo, más intensamente con las demás naciones del continente.

El representante de los Países Bajos

Inhumación de sus restos

Esta tarde, a las 3, se realizó el sepelio de los restos del ministro holandés en la Argentina, señor Leonardo Van Riet, fallecido ayer. La ceremonia tuvo lugar en el cementerio de Disidentes, habiendo dado motivo a una manifestación de duelo que exteriorizó los afectos con que contaba entre la colonia holandesa y nuestra sociedad el extinto.

Conforme a lo anunciado, se rindió honores de general de división a los restos de Van Riet, concurriendo las correspondientes tropas de línea. En nombre del P. E. concurrió el ministro de relaciones exteriores, doctor José Luis Murature. El cuerpo diplomático extranjero acompañó a los restos hasta el cementerio y colocó una corona de flores en la tumba.

Venta de títulos nacionales

RESOLUCIÓN DEL EJECUTIVO

El poder ejecutivo ha determinado encomendar al Banco de la Nación, la colocación de un saldo de títulos nacionales, de los que fueron emitidos en 1911 por la ley 8121, para que aquella institución los proponga a sus clientes, en vista de que los aumentos de los depósitos en caja de ahorros han alcanzado a sumas superiores a las necesidades del banco, determinando una baja en el interés.

Fuera oportuno y plausible el propósito si esos títulos no hubiesen sido emitidos para cumplir una obligación determinada — pagar las obras de ampliación del puerto de la capital — circunstancia que no permite su colocación como lo ha determinado el ejecutivo.

Los títulos de la ley 8121 no pueden ser destinados a un fin extraño a aquel propósito; no pueden realizarse para destinar su importe a cubrir necesidades de la administración. Hacerlo significa una transgresión a una ley, sumamente grave, cuyas consecuencias serían perniciosas para el buen orden administrativo y altamente gravosas para el erario nacional.

Crisis ministerial mendocina

El gobernador de Mendoza, señor Alvarez, no obstante la minuta de la legislatura, donde se le expresaba el agrado con que vería la provisión de la cartera de gobierno, vacante desde hace varios meses, no le ha sido posible todavía encontrar el ciudadano que le acepte compartir desde el ministerio las tareas del poder ejecutivo.

La inseguridad del mandatario, su falta de firmeza y de carácter, las veleidades políticas que han llevado el descontento y la desconfianza a los mismos correligionarios, originan esta situación, agravada con las imposiciones de las dos tendencias oficialistas, que pretenden que la crisis sea resuelta con un hombre que les pertenezca.

De ahí que el jefe del poder ejecutivo, sin decidirse por ninguno de ellos, ande peregrinando y tanteando candidaturas, con los resultados poco felices que trascienden al público.

Se sabe que ha ofrecido la cartera durante la semana a los señores Conrado Céspedes y Jacinto Anzorena, quienes la rehusaron por fútiles motivos; hizo análogo ofrecimiento al diputado nacional Silvetti con igual suerte, y ahora parece que trata de convencer al doctor Melitón Arroyo, persona que hace tiempo se halla alejada de la política activa.

Tal serie de candidatos que desfilan desechando una posición de importancia, hablan bien poco en favor de un gobernante, y acusan un desprestigio cuyas consecuencias no ha de tardar en ponerse en evidencia.

El retiro del ministro de marina

Mañana será firmado por el doctor de la Plaza el decreto en virtud del cual se declara en situación de retiro al ministro de marina, contralmirante Sáenz Valiente.

El decreto será refrendado por el ministro de guerra.

EL TRONO DE GRECIA

ABDICACIÓN DEL REY CONSTANTINO

Labrado ya por la terrible opresión de su ánimo ante el conflicto entre sus afectos personales y el imperativo de la dignidad nacional clamada por su pueblo, el rey de Grecia se ha sentido débil para resistir las instancias de los políticos, y optando por eliminarse si facilita la salvación del país, cuyos destinos regía, él, en cambio, no se salva ni en el concepto de los suyos, ni en los fallos de la historia.

Hombre de energías físicas agotadas, no ha podido llegar a disfrutar en el trono el reposo necesario para consolidar sus juicios como regulador de su pueblo. Tal vez no fuese adecuada a su índole bondadosa esa política levantina en que los problemas internos se encuentran siempre supeditados a premisas externas, y en que el gobernante debe encarar cada asunto bajo la triple faz de sus predilecciones, del querer de los gobernados y de la anuencia de los poderes alienígenas, cuya presión a todo instante se deja sentir.

Valiente en los campos de batalla, el rey Constantino disfrutó algún día de las predilecciones del demos heleno. Si las ha perdido hasta el punto de tener que arrancarse al trono, tal vez se deba ello a que el hombre no supo o no logró desvanecerse ante el monarca. Esa dualidad íntima que todos los reyes están precisados a solucionar, Constantino fué incapaz de resolverla de acuerdo con la razón de Estado. He ahí la causa de su caída. La causa psicológica, pudiéramos decir.

Ahora, políticamente, se comprende que el rey no pudiera soportar más la presión que sobre su autoridad venía ejerciendo, con caracteres cada vez más autoritarios, una entidad tan prepotente como la del caudillo liberal Venizelos.

Pero ha llegado el instante en que la actitud opaca del lacerado monarca determinara a su pueblo a plantearle esta fatal disyuntiva: tú o yo. Y este yo, Venizelos es la encarnación de la causa nacional y prevalece de hecho sobre el rey.

Abdica, pues, Constantino, y su corona pasa a las sienes de su hijo el príncipe Jorge, que en plena juventud, a los veintiséis años, es empujado por el Destino a encarar la más difícil situación que registra la historia de la Europa moderna en el Oriente.

Pero esta subsistencia de la dinastía helena desde los tiempos en que el príncipe Jorge era regente de esa isla por cuenta de las potencias. Sin embargo, su incontrastable y creciente prestigio hacíale indispensable en el gobierno; y el rey tuvo que llamarle a éste en diversas repetidas circunstancias; notablemente el año pasado, en que esas llamadas ocurrieron dos veces.

Hombre nacido en un medio esencialmente rebelde, como era el de Creta antes de su anexión a Grecia, Eleuterio Venizelos, hombre de guerrillas y hombre de ley — pues es de profesión abogado — empezó a chocar con la dinastía helena desde los tiempos en que el príncipe Jorge era regente de esa isla por cuenta de las potencias. Sin embargo, su incontrastable y creciente prestigio hacíale indispensable en el gobierno; y el rey tuvo que llamarle a éste en diversas repetidas circunstancias; notablemente el año pasado, en que esas llamadas ocurrieron dos veces.

Pero esta subsistencia de la dinastía tiene caracteres muy precarios, ya que Venizelos prevalece en el gobierno, y que, en esta hora de prueba para la Hélade, es el cabeza y brazo, única autoridad acatada e indiscutida. Venizelos no puede ser rey. Su raza y su credo se lo impiden. Pero Grecia podría ser república; su historia lo autoriza y su actual situación lo justifica. Hoy necesita un dictador. Venizelos lo es de hecho. Tiene a sus órdenes el ejército. ¿Qué le falta ya para alcanzar la consagración titular...? Preferimos dejar pendiente la implícita respuesta.

El monarca eliminado es hijo del que fué Jorge primero. En sus venas corren mezcladas las sangres hoy adversarias de la dinastía rusa — por su madre — y del principado de Siesvig-Holstein — germano, por su padre.

Subió al trono el 19 de marzo de 1912. Ha reinado, pues, sólo casi cuatro años. Siendo príncipe heredero contrajo matrimonio el 27 de octubre de 1889, con la princesa Sofía de Prusia, hermana del Kaiser Guillermo II, a cuya influencia inmediata se atribuye la conducta que ha venido observando en el actual conflicto europeo contrariamente a las aspiraciones de

EL REY CONSTANTINO DE GRECIA Y SU FAMILIA. — A LA DERECHA DEL REY ESTA LA REINA Y A LA DE ESTA EL NUEVO SOBERANO

La casa real de Grecia lleva la denominación de Holstein-Glucksbourg. Y la corona es hereditaria desde 1829. La constitución se promulgó en 1864, revisándose en 1886.

El gobierno es desempeñado por siete ministros, y el poder legislativo consta de una sola cámara: la de diputados, con 250 miembros, elegidos por voto directo, para un período de cuatro años.

En momentos de la abdicación, acababa de convocarse al pueblo a elecciones, que se realizarían el 8 de octubre próximo.

Legislatura de Buenos Aires

Este cuerpo, de acuerdo con el artículo 79 de la constitución, ha terminado ayer su período de sesiones ordinarias.

No habrá sesiones de prórroga y las extraordinarias, si el poder ejecutivo o una cuarta parte de los legisladores solicitan convocatoria, será para tratar determinados asuntos que convengan al gobierno.

El senado será citado para la próxima semana a fin de prestar acuerdo para nombrar ministro de hacienda y de gobierno.

Final de un almuerzo

AL USO ANTIGUO

En tiempos de la divina Grecia, los grandes hombres resolvían todas sus cuestiones difíciles y transcendentales, según cuentan las crónicas, al amor de la fraternidad gastronómica. Temperamentos sutiles y duchos en las cosas del humano vivir, sabían que nada influye tanto en el ánimo de las personas como un buen manjar paladeado entre copa y copa de vino generoso y "apómino".

Bien. Esta manera de ser, o más propiamente dicho, esta manera de encarar las cosas, ha encontrado en pleno siglo XX y en la República Argentina un obsecuente perpetuador. Inútil es decir que al asentar esto hemos nombrado al mandatario platense.

En efecto, gusta el gobernador bonaerense de resolver todos sus problemas político-administrativos a raíz de una opípara comida. Y de ahí que ayer para solucionar la cuestión del nombramiento de ministro de gobierno, vacante por renuncia del señor Salas, acordara ofrecer un almuerzo, al que debía asistir el presunto reemplazante, señor Sarrat. Fué, así, como el presidente de la cámara de diputados de la provincia, recibió una amable invitación del jefe de la administración, precursora del ofrecimiento que del cargo vacante se le iba a hacer.

No ofrece el asunto a primera vista, en realidad, nada de particular. Mas, ahondando un poco en el fondo de la cuestión, se arriba a conclusiones subrayantes del "sutilismo" del gobernador, a prueba siempre de toda clase de mandobles de la fortuna...

Sabido es que con motivo de esta vacante se entabló una lucha entre rurales y federalistas, los llamaremos a estos últimos así, que amenazaba poner en remojo el mimado prestigio del mandatario. Uno y otro bando quería ser el favorecido con la entrega de la cartera. Y uno y otro bando hacía esfuerzos inauditos para quedarse con el puesto. De suerte que se imponía una gran política para salir triunfante del paso. Fué, entonces, cuando palpitó en la íntima indiosincrasia del gobernador la fibra del sibaritismo griego. Y la bella idea del almuerzo resolvió las dificultades, dando el triunfo a los ruralistas con el nombramiento del señor Sarrat para ministro de gobierno.

Después no se dirá que al través del tiempo no tienen influencia ciertas costumbres prehistóricas...

El nombramiento quedará extendido hoy y acompañará al nuevo secretario del gobierno provincial en calidad de oficial mayor el señor Alfredo de Cucco, actual jefe de taquígrafos de la cámara de diputados y persona desvinculada de la política militante.

El vicepresidente electo

LLEGADA A CATAMARCA

ENTUSIASTA RECEPCION

Saludo de las autoridades

CATAMARCA, septiembre 1.o (4.15 p. m.). — A las tres de la tarde llegó el vicepresidente electo Dr. Luna desde La Rioja, acompañado de una brillante comitiva de damas y caballeros riojanas.

La ciudad se halla embanderada.

La recepción ha sido espléndida.

En la estación se congregó un gentío numeroso, extranjeros y de todos los colores políticos.

Ofreció la manifestación el señor Gordillo, presidente del comité provincial.

El obispo diocesano designó al presbítero Villagra para darle la bienvenida al distinguido viajero.

El gobernador conservador señor Correa envió al ministro provisorio de gobierno Don Flavio Figueroa a saludarle en la estación.

Terminada la manifestación radical, el gobernador Correa, acompañado del ministro de Hacienda provisorio Don Pimentel Maza, y del jefe de policía Don Jorge Pino, se trasladaron al alojamiento del doctor Luna a saludarle. La entrevista, de pura cortesía, duró algunos minutos. El vicepresidente electo retribuirá estas atenciones.

A las 5 de la tarde, nuestro correligionario señor Robin Castro le ofrecerá un té en su domicilio particular.

A las 7 y media habrá un gran banquete, exclusivamente de radicales.

Hablará el correligionario José P. Castro.

Inmediatamente habrá audición musical en el conservatorio de música.

Las fiestas continuarán mañana.

¿Se retira el general Allaria?

Otros retiros de importancia

En los círculos y esferas militares circula con insistencia el rumor de que el ministro de guerra, siguiendo la conducta de su colega de marina, se acogerá en breve a los beneficios del retiro.

Nada hemos podido averiguar en definitiva, pues en el ministerio se guarda sobre el particular la más estricta reserva y el interesado, sabedor de que deseábamos interrogarlo al respecto, ha contestado que "nada tiene por ahora que decir sobre su actitud en este caso".

Si, como puede desprenderse de esta contestación, su retiro es casi seguro, produciéndose, además, los anunciados retiros de los generales de división Arana y O'Donnell, quedarán vacantes tres generalatos, que serán cubiertos a lo que parece antes de tomar posesión del poder el nuevo gobierno.

La actitud de los generales Allaria, Arana y O'Donnell (caso de que efectivamente se retiren), no puede menos de parecernos delicada y digna de los mayores elogios, ya que con sus actitudes abren el paso a tres coroneles, mucho más jóvenes que ellos, y que de otra manera, de acuerdo con la nueva ley 9675, tendrían acaso que acogerse fatalmente al retiro.

Lo que no puede parecernos lógico, ni mucho menos correcto, sería la idea del ministro de proveer las vacantes que hayan de quedar, en las postrimerías del actual gobierno.

Tal procedimiento podría causar en el país y en el ejército un efecto nada bueno, ya que podría ser mal interpretada la resolución del ministro.

Exportación de carnes

El frigorífico Armour, de La Plata, ha cargado en el vapor Highland Piper, despachado de La Plata con destino a Londres, 3.883 reses de carnero congeladas, 20 cuartos delanteros de vacunos congelados, 97 cuartos traseros de vacunos congelados, 832 cuartos delanteros de vacunos chilled y 832 cuartos traseros de la misma calidad.

LA GUERRA EUROPEA

SITUACION POLITICA

LAS CONFERENCIAS. — CONSTANTINO DE GRECIA ABDICA. — EL CONDE KAROLA Y LA INDEPENDENCIA DE HUNGRIA. — LA GRAN ENTREVISTA DE VIENA. — ESPAÑA NEUTRAL. — LOS TORNASOLES BULGAROS.

Es la hora de las conferencias, y esta ansiedad de verse, de reunirse, de comunicarse opiniones y concertar puntos de vista y voluntades, para que la acción tome líneas definidas, es un síntoma de los tiempos, y una acusación del embrollo.

Lo sugestivo está en que ese afán de aproximación e inteligencia, se acentúa con intesidades febriles en el campo de los teuto-búlgaros; o afecta por vía de proyección a sus parciales más o menos desimulados. En Occidente, sólo hay casos esporádicos. Sonnino tiene una amistosa "causerie" con los embajadores de Francia e Inglaterra, señores Barrére y Rennel Rodd. ¿De qué discuten? Posiblemente de nada; porque entre ellos no caben divergencias. Se limitan a contemplar. Y esas contemplaciones se dirigen al horizonte por donde el sol se lleva Grecia es el motivo de sus eloquios y circunloquios. Al menos, así lo suponen en Roma.

Conferencia Constantino por hacer que hace. Pero, con ciertas precauciones; pues se encierra con el primer ministro Zaimis en el castillo de Decelle.

Conferencia después con el ministro de guerra y los miembros del estado mayor, dentro de los muros de Tatoi, y el público sigue intrigado por lo que va a salir de tantas encerronas.

Y se pregunta, además, qué significan las conferencias de Zalmis con Venizelos; y si tendrá relación remota o catalística con ellas la convocatoria a elecciones generales para la primera quincena de Octubre, y con la anunciada dimisión del primer ministro mencionado.

Pero, hay más. El rey de Grecia se quita de los ojos el pañuelo con que se los cubría desde el telegrama al kaiser berlinés; y llama a su despacho a los ministros de Inglaterra, Francia y Rusia. Esto da fundamento para colegir que el rey Constantino empieza a mejorar de salud. Lástima que esa mejoría llegue tan tarde, o sólo sirva para asegurarle el pulso al firmar su abdicación.

No tendrán, pues, motivo de queja ulterior los aliados; pues no es creíble que sea exacta la noticia de choques sangrientos entre helenos y fuerzas de la "Entente" en el Pireo.

Falta saber si es obra de otras conferencias la actitud atribuída a los parciales del conde Karoly en Hungría; quienes, por boca de su leader, en el parlamento de Budapest, la legalización del divorcio de la corona adgyar y la imperial de los Hapsburgos. Parece que esto viene preparándose desde tiempo atrás, por influencias italianas; y que, en caso de producirse, Hungría firmaría por separado con los occidentales. Se explica así, que el kaiser austriaco ande en entrevistas con los políticos húngaros.

Mas la conferencia superlativa será la que se anuncia para época inmediata en Viena; debiendo concurrir a ellas los dos emperadores teutones y sus respectivos kronprinces, el zar de los búlgaros — hoy de visita en Schimla y Varna, ya que los rumanos acaban de malograrle el hospedaje en Butschuk; — los cancilleres von Burian, que hará los honores de la casa, y von Bethman-Holweg; los generales de feliz predestinación, Hindenburg y Macknsen y los ministros de estado y de guerra de Bulgaria.

Se estudiará la situación. Los soberanos decidirán en lo que se refiere a las cuestiones políticas, y los generales, con respecto al aspecto estratégico de las mismas.

Se discutirá la necesidad de acortar las líneas de los imperios centrales y sus aliados, lo que implica el abandono, ya sea de territorios conquistados, o de provincias de territorio propio.

Este asunto será discutido y decidido entre los soberanos.

Como se ve, de esa magna conferencia puede resultar el principio del fin.

También en España privan las conferencias, y según noticias de San Sebastián, el conde de Romanones recibió al ministro de Rumania, y a continuación a los embajadores de Francia, Inglaterra e Italia.

En estas entrevistas se trató de la política internacional, y las modificaciones producidas a causa de las nuevas declaraciones de guerra.

Al menos en este caso se sabe de qué se trata, y se palpó el resultado inmediato: el decreto de neutralidad de España en la guerra austro-rumana.

Por último causa algunos escozores en Berlín el contacto de ciertos emisarios búlgaros, recién aparecidos en la república helvética, con otros personajes oficiosos de parcialidad — si no misión—occidental. Se cree que de ahí pudiera resultar algún contratiempo fatal a las garantías políticas de que viene disfrutando Alemania por el lado sur del Danubio.

La declaratoria de Bulgaria a Rumania, en efecto, continúa pendiente a pesar de los últimos sucesos, y del pedido de pasaportes que ha hecho el ministro rumano en Sofía. Y la opinión pública se pregunta en Berlín y Viena, qué significa ese compás de espera.

Frente oriental

Rechazo de los germanos en el Stochod. — Combates de artillería en el Dwinsk. — Asaltos en Monte Kukul. — Rechazo de los turcos en Guimichkan. — Los serbios derrotan a los búlgaros en Lorovitz. — Ocupación de Ruschuk por los rumanos. — Retirada de los búlgaros desde el frente macedónico — Pierden 15.000 hombres en Gomichero. —La escuadra rusa en Constanza. —Ataque austriaco rechazado en Tornu-Severín. — Retirada austriaca en Transilvania.

PETROGRADO, septiembre 1.o — El comunicado oficial relativo al frente austro-alemán, dice:

"El miércoles en la tarde, después de un breve cañoneo, el enemigo nos atacó al norte de la aldea de Heliim al oeste del Stochod. Sus ataques fueron rechazados con grandes pérdidas.

"En dirección a Kowel, en la región de Velitzk, dos aeroplanos enemigos atacaron a una de nuestras máquinas, que fué derribada, cayendo en nuestras líneas. El piloto y el oficial observador, perecieron".

NUEVA YORK, septiembre 1.o — De Berlín informan que el estado mayor alemán publicó el siguiente boletín:

"Al oeste de Riga, en la cabeza de puente de Dwinsk, en la saliente del Stochod. al sudeste de Kowel, al sudoeste de Luzk y en algunos sectores del frente del general conde von Bothmer, se produjeron vivas acciones de artillería.

"En el asalto al monte Kukul hicimos 200 prisioneros. Rechazamos allí todos los contraataques enemigos.

"Durante ataques aéreos a los establecimientos militares de Luzk y Torezyn, nuestros aviadores derribaron tres aeroplanos enemigos.

"Pusimos fuera de acción a un aeroplano ruso cerca de Listopody".

PETROGRADO, septiembre 1.o — Relativamente a las operaciones en el Cáucaso, el parte oficial dice:

"Los ataques turcos al Oeste de la región de Giumicha, fueron rechazados con grandes bajas para el enemigo, que dejó muchos muertos.

"En dirección a Diarpekr, continuamos avanzando.

"En el lago Van, uno de nuestros buques bombardeó con éxito a un campamento turco cerca de Tukha.

NUEVA YORK, septiembre 1.o — Se ha recibido el comunicado oficial del gobierno de Constantinopla:

"En el Cáucaso, nuestra ala derecha continúa victoriosa la ofensiva y persiguiendo a las fuerzas enemigas que huían, las dispersó en varias direcciones.

"Fueron hechos prisioneros los soldados rusos que permanecieron en las posiciones. muertos los que nos oponían resistencia.

"No ocurrieron sucesos de importancia en el centro y en el ala izquierda, salvo ataques aislados por sorpresa emprendidos por ambas partes y algunos encuentros entre patrullas, que resultaron favorables para nuestras armas.

"Cinco aeroplanos enemigos subieron desde un buque fondeado en las aguas de Ghaza y arrojaron bombas, y uno tuvo que descender en nuestras líneas y cayó en nuestro poder conjuntamente con su piloto.

"Otros dos aeroplanos enemigos aparecieron ese mismo día por encima de El Karish y los obligamos a huir.

"No hay nada importante que anunciar de los otros frentes".

NUEVA YORK, septiembre 1.o—El comunicado oficial austriaco dice:

"En las alturas al este de Herkulestfuerdoc rechazamos los ataques de los rumanos.

"Las tropas austro-húngaras y alemanas que combaten en las montañas de Szik ocuparon nuevas posiciones al este de Czick y Sereda.

"Fuera de eso no se han producido cambios importantes en la situación"

AMSTERDAM, septiembre 1.o—Informan de Berlín que el ministro rumano en Sofía, Sr. G. C. Derusi, solicitó su pasaporte.

COPENHAGUE, septiembre 1.o (2 de la mañana)—El "Politiken" recibió esta noche la siguiente información de Berlín:

"Se espera que Bulgaria declare mañana la guerra a Rumania.

"Según dice la "Vossische Zeitung", el ministro rumano en Sofía pidió sus pasaportes la noche del miércoles y partió para su país. El ministro búlgaro en Bucarest partió, a su vez, para Bulgaria".

PARIS, septiembre 1.o — Se anuncia la derrota de los búlgaros por los serbios, en Lorovitz, frente macedónico.

LONDRES, septiembre 1.o — Con grandes muestras de entusiasmo se comenta la reciente noticia de la toma de la ciudad búlgara de Rustchuk sobre el Danubio, por los rumanos.

NUEVA YORK, septiembre (1.30 a. m.)—El último despacho oficial de sofía, dice:

"No se han producido cambios importantes en el frente de Macedonia.

"Nuestras tropas ocuparon las posiciones que debían tomar de acuerdo con las órdenes dadas. Actualmente se están fortificando en ellas.

"El enemigo, después de las derrotas que le infligimos y que hicieron fracasar su ofensiva, se limita a mantener un fuego de artillería ineficaz.

"Unicamente al norte del lago Ostrovo y del valle de Maritza han intentado las tropas enemigas volver a ocupar por medio de contraataques las posiciones que perdieron y mejorar su situación insostenible. Dichos contraataques no tuvieron éxito.

"En el lago Tachinos cañoneamos y echamos a pique dos vapores.

"Una escuadra enemiga bombardeó sin resultado alguno la desembocadura del río Mesta.

"Una escuadrilla aérea del enemigo atacó los puentes cercanos a la estación del ferrocarril de Buk, al nordeste de Drama, pero no causó ni desgracias personales ni destrozos."

PARIS, septiembre 1.o (1.5 a. m.) —Llegan noticias alentadoras de la campaña macedónica. Los búlgaros se retiran de Sorovitch, dejando escasa guarnición; y han abandonado las posiciones de Tsartsillar y Elevis.

Además, abandonaron Patelli, frente al flanco izquierdo de la línea Serbia.

En los cerros que circundan Banica, se resistieron por última vez siendo dominados por los cañones de la entente. Un conoato de contraataque a Gornicero, empleando artillería, les fracasó.

Se retiran hacia el norte, hacia Krusograd, Brod, Negocani y Monastir.

Soroviveco es amagada por la caballería serbia.

PARIS, septiembre 1 (3 a. m.)—Se ha sabido que los alemanes enviaron un número de divisiones de sus tropas en auxilio de los ejércitos austriacos, habiendo retirado nueve de ellas del frente del oeste.

Desde el 1.o de julio hasta la fecha retiraron cuatro divisiones.

AMSTERDAM, septiembre 1 (1.15 a. m.)—Informaciones de Berlín confirman que la delegación búlgara en aquella capital recibió noticias de su gobierno de que el ministro de Rumania en Sofía pidió el miércoles por la noche su pasaporte, dando por rotas las relaciones diplomáticas entre Rumania y Bulgaria.

LONDRES, septiembre 1.o — Se anuncia oficialmente que prosigue la lucha de artillerías en el Struma.

Se sabe, además, de otras fuentes, que los búlgaros perdieron 15.000 hombres en su última resistencia y los contraataques de Lorlitz y Gomichero, a cuyas posiciones denominan "la Verdun de los Balkanes".

El rumor de un refuerzo turco de 200.000 hombres a Bulgaria, no se confirma.

La escuadra rusa entró al puerto rumano de Constanza en el Mar Negro.

El comandante de las fuerzas rusas de operaciones en Rumania conferencia con el rey Fernando en Bucarest.

Se proclamó la ley marcial en Rumania, abarca todo el territorio del reino.

ROMA, septiembre 1.o — Los detalles que hasta la fecha han llegado, de la campaña austro-rumana, contienen los siguientes datos:

Las luchas más importantes se desarrollaron entre el paso de Tolgye, en la frontera oriental húngara y la región del monte Vulcán, donde los rumanos intentaron forzar los desfiladeros.

Hubo recios combates en las cercanías de Orsova, Rothenthrum, los pasos de Torzburg y Toermos, así como en las inmediaciones del monte Gyergyo.

Se peleó principalmente en las montañas.

Anúnciase que la intención evidente de los austro-húngaros es cruzar los pasos y atacar las líneas rumanas por retaguardia.

Los batallones del "honved" austriaco dieron un furioso asalto cerca de Tornu Severin, el que fué rechazado con grandes pérdidas para los atacantes. Asegúrase que acompañaban a los húngaros destacamentos alemanes.

El mariscal von Mackensen ha llegado a Hermannstadt, donde los edificios públicos están convertidos en hospitales.

Se oye constantemente el tronar de los cañones.

Han llegado a Bucarest, según informan, 30c prisioneros, entre los que figuran 40 alemanes.

El general ruso Ranko Dimitrieff manda al ejército moscovita de invasión a Bulgaria.

PARIS, septiembre 1.o — Los rumanos han combatido con los austro-húngaros durante 50 horas, en un extenso frente, habiendo encontrado la menos resistencia en el ala derecha.

Los rumanos ocuparon a Brasso sin mayor esfuerzo.

En cambio al centro y al ala izquierda se les opuso una resistencia desesperada, especialmente en Vaillemento; pero, finalmente, los rumanos forzando todos los pasos, avanzaron sobre Venestoyo.

Un ataque efectuado por un fuerte destacamento húngaro contra el flanco izquierdo rumano, cerca de la Puerta de Hierro, fué rechazado con grandes pérdidas para los asaltantes.

Los austriacos marchan en precipitada retirada, abandonando terreno. Sin resguardar ni los puntos estratégicos de los desfiladeros.

LONDRES, septiembre 1.o — Llegan los siguientes pormenores respecto del frente derecho en Macedonia.

Los búlgaros han realizado dos fuertes ataques en la línea de Banitza Ostrovo, siendo rechazados por los serbios, quienes tomaron algunos prisioneros.

La ciudad de Seres está casi desierta. El coronel Christodoulous se ha retirado hacia Tchayana y Eleoscherai.

Kavala se encuentra en un estado de terror. Ayer se realizaron manifestaciones de protestas contra la ocupación de esa ciudad, en las que participaron unos 10.000 personas. La bandera nacional fué cubierta con crespones.

ROMA, septiembre 1.o — Bajando las vertientes de los Cárpatos, los rumanos que penetran en Transilvania han ocupado los contornos de Kronstadt.

Frente occidental

Combate en Parroy. — Progresos franceses en Estrées y Soyecourt.— Rechazo de los alemanes en Maurepas. — Rendición de bávaros en Martinpuich. — Duelos de artillería en Bethune y en el sector británico. — Noticias marítimas.

PARIS, setiembre 1.—Los alemanes fueron expulsados de una trinchera del bosque de Parroy, donde habían logrado introducirse.

PARIS, setiembre 1.—El último comunicado oficial contiene los siguientes datos:

"En el frente del Somme nuestra artillería desplegó gran actividad durante el día.

"Al Norte del río, los alemanes emprendieron un ataque con granados contra nuestras posiciones en el bosque de Maurepas y fueron rechazados con facilidad.

"Al sur del río, conseguimos algunos éxitos, y las operaciones de carácter local que realizamos allí tuvieron por resultado nuestro progreso al sur de Estrées y al Sudoeste del bosque de Soyecourt, donde hicimos algunos prisioneros.

"En el resto del frente hubo el cañonco de costumbre".

LONDRES, setiembre 1.—124 soldados bávaros se rindieron en Martinpuich.

En Arrás y Armentieres, los franceses hicieron uso de gases, obteniendo buen éxito.

Hubo duelo de artillería en Bethune.

LONDRES, setiembre 1.—El comunicado del Estado Mayor en Francia dice:

"Cerca del bosque de Delville el enemigo salió de sus trincheras e intentó atacarnos, pero lo contuvo el fuego de nuestras ametralladoras.

"Hubo de ambas partes una actividad poco importante alrededor de Neuyville-Saint-Vaast y de la saliente de Loos.

"Esta madrugada y durante el día hubo un cañoneo bastante vigoroso en varios sectores.

"Entre los prisioneros indicados en el comunicado de esta mañana figuran ocho oficiales."

NUEVA YORK, setiembre 1. —Según el despacho oficial de Berlín sobre la campaña de Francia:

"En el frente Occidental, a ambos lados de Armentieres, el enemigo desarrolló una intensa actividad de artillería.

"Destacamentos de reconocimiento que avanzaron para realizar ataques por sorpresa después de un bombardeo de artillería, fueron rechazados.

"Cerca de Roclincourt, al Norte de Arras, una de nuestras patrullas tomó cierto número de prisioneros en las trincheras británicas.

"A ambos lados del Somme continúan con gran vigor los duelos de artillería.

"A raíz de la acción anunciada ayer por la mañana, perdimos las trincheras que formaban una saliente en dirección a las posiciones enemigas.

"Reina calma relativa en la región del Mosa, produciéndose algunos encuentros poco importantes con granadas de mano cerca de Fleury.

PARIS, setiembre 1.—Se han obtenido los siguientes pormenores sobre la rendición de alemanes en Guillemont:

El destacamento fué dejado allí con la orden usual de resistir hasta el último hombre; pero cuando la infantería inglesa avanzaba a ambos lados de la trinchera, los alemanes izaron una bandera blanca y se entregaron, diciendo que ya estaban cansados de la guerra y que, ya que Alemania no podía triunfar, creían preferible llegar a un arreglo a prolongar la lucha.

LONDRES, setiembres 1.—Según los últimos despachos, han sido hundidos los vapores Vallauro, finlandés y Sten II, ruso; ambos en el golfo de Rottinio; salvándose las tripulaciones.

En el Mediterráneo, fueron torpedeados el Musner y el Francesca, italianos; y el Echo y el Ernando, ingleses; salvando todos ellos.

SITUACION MILITAR

LA DOBLE INVASION RUMANA EN PROCESO. — HOMOGENEIDAD DE LOS COMANDOS RUMANO-MOSCOVITAS. — DIVERSAS CONJETURAS SOBRE EL PLAN GERMANO. — TURQUIA Y BULGARIA EN EL CORO. — EL DANUBIO. — VALOR DE LA OFENSIVA RUMANA.

Las primeras indicaciones efectivas de la campaña de Levante, van permitiendo alentar esperanzas favorables a los partidarios de la alianza rumana.

La ocupación de Rustchuk y de las cercanías de Kronstadt por las fuerzas de esta última, en territorio búlgaro y transilvánico, respectivamente, así como el paso de Vulcan por tropas de la misma nacionalidad, y los amagos contra los austro-búlgaros en Turnuseverín, aseguran la iniciativa rápida que era indispensable a las legiones del rey Fernando para que su intervención resultase propicia a las miras tácticas de la causa que defiende.

El perfecto acuerdo del comando ruso, encomendado al general Dimitrieff, con el rumano, apenas deja duda de la esterilización de cualquier presunto auxilio de Turquía a Bulgaria, con propósito de amenazar la retaguardia y el flanco de las líneas rumanas. El paso apresurado de los cuerpos moscovitas a través de la Dobroudja rumana, así lo demuestra.

Y es tan indudable la virtud definitiva de tal operación, que la ya pronunciada retirada búlgara desde el frente macedónico se acentúa día a día, según nuestras previsiones del primer momento.

El retroceso austro-húngaro, por mucho que persiga una posible concentración de fuerzas germánicas en las montañas de Bihar, cuesta un noventa por ciento de probabilidades a cualquier esbozo ofensivo de los adversarios contra el frente ruso de Tarnapol a Brody; mucho más si se tiene en cuenta que de un momento a otro ha de iniciarse una ofensiva concordante de los rusos, al norte del Pinsk.

Complicadísimo es, pues, el problema que encuentra planteado ante sí esa especie de deus-ex-machina cuyo advenimiento es hoy el resorte magno de la Germania zozobrosa. Nos referimos al enérgico Hindenburg y a su cooperador y teniente el general Sudendorff. Tanto más cuanto que el ejército rumano secunda en bríos el discreto discernimiento de su comando superior, según lo vienen demostrando las fulminantes y progresivas acciones de la campaña empezada.

Consideremos, en efecto, que sin interrumpir un momento su rápida acometida, los rumanos avanzaron veinte millas más allá del valle de Olt, y ahora se dirigen hacia el importantísimo río y valle Marcos, que es la histórica carretera para todas las invasiones de los llanos húngaros desde el oeste.

Después de dominar los pasos de las montañas y de apoderarse de las ciudades de Hermannstadt, Fogaras, Brasso, Kesdi y Vassarholy tratan ahora de tender un frente desde los Cárpatos de la Bukovina, donde se juntan con los rusos, hasta las Puertas de Hierro del Danubio. La dificilísima región de los Cárpatos se encuentra así detrás de los victoriosos invasores, quienes actualmente cruzan una región ligeramente montañosa en persecución de los búlgaros. Estos se hallan en peligro serio de verse rodeados, a menos que desistan de toda resistencia, y se repliegues.

Los críticos opinan que ya se han salvado los pasos más difíciles y que las dificultades amenguan para las tropas rumanas, ya que tan listas se han revelado en posesionarse del territorio más abrupto; sin contar la ventaja que para todo invasor significa la contraternización de los habitantes de la región invadida.

Turquía y Bulgaria están, pues, destinadas al embotellamiento; y, ni Mackensen podrá sacar mayor provecho de su comando; ni Hindenburg, dado su claro criterio, podrá considerarlas como factores de solución apreciables.

Pronto va a concentrar la mayor atención el caudaloso y pintoresco Danubio; este Danubio azul de las leyendas y los lirismos, de los príncipes enamorados y de las ondinas propicia a todos los suaves embelesos. Hay quienes discuten la posibilidad de que llegue a ser atravesado por cualquiera de los beligerantes riberenos; y alegan que el Danubio, que por su ancho, caudal y rapidez de agua es muy distinto del Stokhod, del Styr, del Mosa, del Aisne, del Marne y otros muchos en cuyas orillas se ha combatido en esta guerra.

La dificultad ha de ser mayor para los búlgaros; pues los rumanos están muy fuertemente atrincherados en el Danubio, a lo largo de cuya costa establecieron numerosas baterías de artillería y gran número de ametralladoras; y sus monitores son muy útiles, aunque la marina rumana sea de escasa importancia.

La fuerza de Rumania reside, principalmente, según los críticos, en las peculiaridades de su situación con respecto de su enemigo, ventaja que es más valiosa que en cualquier otra línea-fronteriza de las naciones europeas, con excepción de la frontera holandesa.

Es evidente que seiscientos mil hombres más en los campos de batalla hacen innecesario, momentáneamente, que los anglo-franceses en Francia lleven más tropas al frente, por cuanto quedarían en la inactividad.

Rusia los necesita todavía menos, porque sus frentes están pletóricos de soldados. Tampoco los necesitan los italianos, que cuentan con grandes reservas.

Es en Salónica, indudablemente, donde esos refuerzos rumanos son de gran valor; la ofensiva allí crece gradualmente, y sería aún más intensa si se dispusiera de mayor número de tropas que permitirían, tal vez, al general Sarrail, el avance hacia Constantinopla y la segregación de Turquía de los imperios centrales, privando a éstos de poco menos de un millón de bayonetas.

Además, con el gran contingente rumano se podría proceder inmediatamente a obligar a Bulgaria a rendirse incondicionalmente.

No sabemos, dice un comentarista, si los búlgaros, eslavos y antiguos turcos, pudiendo hacer la revolución, se unirían a la "Entente", pero creemos que los aliados no lo permitirían, pues no necesitan más gente".

De todos los frentes, es en el de Salónica donde se deben esperar desarrollos rápidos y decisivos.

Sarrail tiene bajo sus órdenes tropas anglo-francesas, ítalo-serbias y rusas.

La acción de los ruso-rumanos en el norte, y la de los ejércitos aliados en Macedonia precipitará los acontecimientos y la decisión final, según los indicios actuales.

Frente austro-italiano

Los italianos dominan el valle de Fiemme. — Duelos de artillería en el Drava, el Carso y Gorizia. — Los alpinos en Adamelli y Tonale. — Las confiscaciones en Italia y Austria. — Los sentenciados en Ancona. — La censura postal.

ROMA, septiembre 1.º — El parte oficial correspondiente a la fecha del día es el siguiente:

"En los altos valles de Osina y del Astico rechazamos los débiles ataques del enemigo.

"Ayer la artillería enemiga concentró su tiros de todo calibre sobre nuestras posiciones en el monte Cauriol, donde a pesar del insistente bombardeo los nuestros dominaron el valle de Fiemme, amenazando las comunicaciones de Cavalese y del alto Avisio.

"Nuestras tropas se consolidan con más firmeza en sus posiciones, y nuestras baterías contestan a los tiros del enemigo con toda eficacia.

"En el valle del Drava renovamos el bombardeo de las estaciones de Toblac y Sillivan.

"En las zonas de Gorizia y del Carso el enemigo apuradamente intenta consolidarse en algunas posiciones, siendo al mismo tiempo activísimas su artillería y escuadrillas de voladores.

"Aeroplanos enemigos arrojaron ayer algunas bombas sobre la laguna de Marano, causando la muerte de una mujer, hiriendo a diversos civiles y produciendo daños materiales de poca importancia".

ROMA, septiembre 1.º — Se sabe de fuente fidedigna que en las regiones del Adamello y del Tonale los italianos despliegan una gran actividad.

Las tropas alpinas se adueñaron en estos últimos tiempos de algunas cumbres que dominan pasos de importancia estratégica.

Señálase también una mayor actividad de los peninsulares en la región del Ortler, donde las operaciones parecían paralizadas desde hace tiempo.

MILAN, septiembre 1.º — Tres submarinos austriacos que hacían crucero no han regresado a sus bases. Se sabe también que otros dos submarinos del mismo país sufrieron destrozos y están en reparación.

NUEVA YORK, septiembre 1.º — El ministerio de relaciones exteriores de Austria-Hungría ha pedido al embajador de España en Roma que tiene a su cargo sus intereses, que presente una protesta al gobierno de Italia contra la confiscación del palacio de Venecia, sede de la embajada austriaca ante el Vaticano.

ROMA, septiembre 1.º — Ha aparecido hoy un real decreto, por el cual se declaran nulas la confiscación y la venta de las propiedades públicas y privadas italianas en Austria-Hungría, que fueron ordenadas por el gobierno austriaco.

Se manifiesta que Italia tiene el propósito de reclamar dichas propiedades.

ROMA, septiembre 1.º — Se sabe que la Villa d'Este, en Tívoli, uno de los sitios más bellos del mundo, que es propiedad de la corona austriaca, será confiscada, pasando a poder del gobierno, lo mismo que el famoso palacio de Venecia.

ROMA, septiembre 1.º — Respecto a los agentes austriacos que acaba de condenar el tribunal de guerra de Ancona, se anuncia hoy que José Larese, condenado al fusilamiento, es natural de Trieste, igual que su cómplice Renato Gatti, que ha sido condenado a la pena de trabajos forzados a perpetuidad.

El otro cómplice, Dante Pegazzano, condenado a la misma pena que Gatti, es natural de Spezia.

Los tres eran agentes del estado mayor austriaco, que les abonaba magníficos sueldos.

Su captura fué realizada por funcionarios italianos que se hicieron creer agentes de la policía austriaca.

ROMA, septiembre 1.º — Al despacho de felicitación que le enviara el jefe del gabinete francés, M. Briand, con motivo de la declaración de guerra a Alemania, contestó el señor Boselli con el siguiente telegrama:

"Os agradezco vuestras palabras de aliento en nombre de Italia, que se siente dichosa de combatir al lado de Francia, cuya gloriosa revolución ha abierto nuevos caminos a la civilización de todos los pueblos".

ROMA, septiembre 1.º — El despacho telegráfico que Boselli dirigió al jefe del gabinete de Rumania, M. Bratiano, está redactado en los siguientes términos:

"En nombre de Italia saludo con toda efusión a la nación hermana, que entró en el campo de batalla contra su antiguo opresor, al lado de los aliados que luchan por el triunfo de la libertad.

"Vuestra estirpe inmortal lleva una misión de libertad y de progreso. Mazzini dijo: "Combatiremos por el derecho: el enemigo, cualquiera que sea, será nuestro enemigo".

"El profético grito de ayer se une al grito de guerra de hoy día. Al evocar al gran patriota, me inspiro en el pasado y deduzco felices presagios por el porvenir".

ROMA, septiembre 1.º — El ministro del interior ha promulgado un decreto, encaminado a precaverse contra el espionaje. Por su tenor, queda terminantemente prohibido entregar correspondencia o cualquier otro documento escrito o impreso a buques, de cualquier nacionalidad, en salida de puertos italianos.

Las piezas de correspondencia y diarios deberán llevar el sello de la censura y de las oficinas postales.

EL TRONO DE GRECIA

Abdicación del rey Constantino

REGENCIA DE VENIZELOS

(De la agencia Havas)

LONDRES, septiembre 1.o. — El representante oficial de la prensa británica, anuncia que el rey de Grecia abdicó en favor del príncipe heredero con Venizelos como sosten del trono.

BANDERAS
ADORNOS
Para fiestas y casamientos
Soc. Vda. Longobardi-Bolivar 28(

DE CORDOBA

EL PRESUPUESTO PARA 1 91

De la ant rior administracion

Iniciamos ayer la publicación del informe del señor contador encargado por el ministro de hacienda de verificar una amplia investigación en la contabilidad general de la provincia y que a esos efectos examinó los documentos que en contaduría obran como comprobantes de la marcha de la administración pasada.

Al final de la exposición y como un adelanto curioso de prácticas administrativas, dimos in extenso la declaración del contador, que tacha de ilegal y sin fuerza de ley el presupuesto vigente que no se encuentra ni siquiera autorizado.

El gobernador Cárcano en las postrimerías de su mandato, envió a la legislatura un memorial titulado "Mensaje del señor gobernador de Córdoba, de mayo 1.o de 1916".

En la parte administrativa del documento hace referencias al presupuesto de la provincia cuyo total fija en pesos 9[illegible] 44 y remarca en giros altisonantes la modestia de la cifra global debida a las severas reducciones introducidas durante los últimos tres años".

A juicio del contador investigador el citado documento y la apuntada cifra carecen de base, pues al detallar el examen de las partidas menores, ha comprobado que, como leyes ampliatorias de gastos se incluyen leyes vetadas y otras declaradas en suspenso por el poder ejecutivo.

¿Cómo puede el poder ejecutivo vetar e incorporar a su presupuesto las mismas leyes? Sin embargo, los expeditivos conservadores cordobeses, han hecho eso y algo más: en el anexo A inciso II, de su presupuesto incorporan como ampliatorias las leyes anteriormente vetadas, y en consecuencia nulas en sus causas y efectos, hasta nueva sanción legislativa.

Puntualiza aun más el sistema, incorporando al inciso 23 varias leyes que declaró antes en suspenso por decreto, y que ni siquiera ha derogado por otro, para adoptar la resolución de incorporarlas al presupuesto.

No olvide el lector que emplea el vocablo presupuesto en sentido figurado, porque los datos o incongruencias que anteceden como quiera llamarlos, figuran únicamente en un modesto impreso que el doctor Cárcano remitió como mensaje al poder legislativo.

Era necesaria esta aclaración, pues ya hemos dicho que el gobierno saliente no hizo presupuesto en sus cuatro años de administración.

Las numerosas partidas autorizadas por simple decreto del ejecutivo sin valor legal, disimuladas en los distintos rubros e incisos, para invertir arbitrariamente los fondos votados para satisfacerles — cuando debieran esos gastos aparecer autorizados en "acuerdos" que luego asentiría o no la rama legislativa — forman la base de la argumentación del contador, que ha comprobado de visu los manejos apuntados.

Sobre aquella administración pesa aún una agravante: El artículo 8 de la ley de contabilidad. Este es explícito en su alcance y limita con precisión las atribuciones del gobierno para efectuar gastos, estando las H.H. C.C. en receso.

En tales circunstancias el poder ejecutivo está autorizado para comprometer pagos y gastos extraordinarios, única y exclusivamente de la partida de eventuales.

Pero los hombres de ingenio tienen recursos, y sería baladí negarles esa cualidad a los antiguos mandatarios de viejo abolengo dentro del régimen que se esfuma; no podía faltar a los más genuinos representantes del método un resorte eficaz que les sacara con provecho, ya que no con lo otro, del pequeño inconveniente de falsear la ley en su interpretación; el escollo fué orillado ampliando suspicazmente el significado de la leyenda "eventuales". Se dió a ésta la elasticidad indispensable para involucrar en ellas hasta la creación de comisarios y subcomisarios cuyo pago se imputa a los tolerantes eventuales.

Para evitar el tilde de exagerados vamos a dar una serie de concretos aplastantes para sus autores.

—Alquileres de casas autorizados y al instalarse la oficina resultar fiscal el edificio y viceversa.

—Verificado el balance del presupuesto sancionado con un fuerte superavit, resulta con un déficit por pesos 200.000.

—Por decreto de enero 7 de 1913 se aumentan considerables gastos que no figuran en el presupuesto de 1912, sin expresar la suma, como parece ser habitual en las leyes y decretos de aquel gobierno.

—No existe impresión del presupuesto de 1913.

Ante el desorden administrativo reinante, el doctor Loza y su ministro doctor Martínez, procederán a un profundo estudio económico-financiero de la provincia para planear institucionalmente la ley de presupuesto que debe regir la administración de Córdoba.

EMPLEADOS DE LA DEFENSA AGRICOLA

EL PAGO DE SUELDOS

Hemos recibido la queja de varios empleados de la Defensa Agrícola, acerca del retraso que guarda la administración para saldarles sus sueldos. Sucede que todavía no se les ha pagado los meses de mayo y junio y 15 días del de julio.

Pero, según nuestros informantes, no todos los empleados de la repartición están en las mismas condiciones. Hay algunos que han cobrado y cobran religiosamente sus emolumentos; otros, en cambio (los que se nos quejan), deben resignarse a esperar la efectividad del sueldo hasta cuando la dirección de la Defensa Agrícola lo estime dado hacerlo.

Parece, por otra parte, que esta diferenciación entre empleados favorecidos y perseguidos no se detiene en la puntualidad o no del pago de sueldos. A los que pertenecen a la segunda categoría se les ha suprimido desde hace un mes y medio el viático de 60 pesos mensuales que tenían asignado como empleados en campaña. Tales son, por lo menos, las reclamaciones que los empleados de la Defensa Agrícola nos piden que hagamos públicas.

El conflicto de Correos y Telégrafos

Reuniones y resoluciones

Los empleados de Correos y Telégrafos celebraron anoche, una reunión, con el objeto de cambiar ideas sobre la actitud que adoptarán para conseguir de la dirección de aquella repartición pública, el mejoramiento de las condiciones de trabajo. Al mismo tiempo, en la reunión efectuada anoche se resolvió dejar constancia de que las asambleas que se han efectuado y se efectuarán, que se persigue no tienen ningún propósito político. Y que si la primera reunión se realizó en el local de un comité socialista fué debido a que era el único que se les proporcionó en aquella ocasión.

Lo único que persiguen los empleados de Correos y Telégrafos, es la reducción del horario a seis horas de trabajo, como rige en las demás oficinas públicas del ministerio del Interior; tolerancia de algunos minutos en la hora de entrada y mejor criterio en la aplicación de las multas.

Se ha dejado también especial constancia de que estas reuniones de los empleados solo tienen por objeto defender un derecho y que no afectan ni se pretende afectar en lo más mínimo la disciplina de la institución.

Rectificación del Riachuelo

Urgencia de llevarla a cabo

Está a estudio de la Cámara de diputados un proyecto sobre rectificación y canalización del Riachuelo, tendiente a solucionar lo que ha constituido y constituye todavía una permanente amenaza para el vecindario de los barrios suburbanos de la ciudad, que son cruzados por esta vía de agua.

Hemos ya, en oportunidades anteriores, exteriorizado nuestro pensamiento respecto de la urgencia de llevar a cabo estas obras. Y no es por consiguiente el caso de reeditar observaciones arraigadas en el consenso público. Cabe sí, empero, formular algunas consideraciones para recabar del cuerpo legislativo el pronto despacho de un asunto cuya importancia está por demás encarecer.

Trátase, desde luego, de un proyecto de real interés nacional que afecta a la vida y la hacienda de un crecido número de habitantes de la metrópoli y la provincia. Y es por su índole digno de tomarse en cuenta no como cualquiera de esas iniciativas utópicas tan a menudo presentadas a la deliberación de las cámaras, sino como una iniciativa de positivo valor, útil y beneficiosa por todo concepto.

Estamos acostumbrados, de acuerdo con el adagio vulgar, a acordarnos de Santa Bárbara solamente cuando truena. Y de ahí que hayamos olvidado los peligros que entraña la falta de las obras de referencia. Como el invierno ha sido un invierno seco y no ha tenido que lamentarse ninguna de esas inundaciones que en ocasiones anteriores han hecho recoger el corazón de pavor ante los sucesos producidos por el desborde de las aguas, los poderes públicos y la gente han creído que ya pasó para siempre todo posible desastre. En cambio otra cosa muy distinta es la realidad. Y tenemos al enemigo en casa, como quien dice, esperando la propicia oportunidad de volver a dejarse sentir.

Nadie puede garantizar que la primavera que se enuncia no sea una primavera lluviosa y fácil, por supuesto, a las grandes inundaciones provenientes del Riachuelo. Nadie tampoco está capacitado para asegurar que no concurrirá nada en caso de que la benevolencia, por llamarla así del tiempo, se trueque en furiosas inclemencias invernales de un momento a otro. Entonces se producirían nuevamente los desastres y sería el momento, ante lo irremediable, de las lamentaciones.

Creemos por todo esto, pues, que la cámara está en la obligación de avocarse al estudio del asunto de inmediato, a fin de dictar de acuerdo con el proyecto en cuestión, las disposiciones necesarias para la realización de una obra urgentemente nacional. Lo contrario sería, adrede, mantener una amenaza a la tranquilidad de quienes están condenados a ser víctimas propiciatorias de un estado de cosas bajo todo punto de vista inaceptable y pernicioso.

MAUSOLEO AL DOCTOR ADOLFO ALSINA

Mañana sábado, a las 3 de la tarde, se reunirá en el Club del Progreso la comisión de homenaje al Dr. Adolfo Alsina, con el objeto de considerar cuestiones diversas. Se leerán y examinarán los siguientes capítulos de la memoria: cesiones de créditos, notificaciones judiciales, monumento en Puán, gastos internos, obras complementarias.

En la sesión pasada se aprobaron los siguientes capítulos: fondos de provincia, prólogo, ceremonias y homenajes diversos.

CONSEJO NACIONAL DE MUJERES

En el Consejo Nacional de Mujeres, Callao 1859, efectuaráse mañana a las 4.30 de la tarde una sesión de lectura, a la cual están invitadas las socias de la institución y numerosas personas de nuestra sociedad distinguida.

El programa confeccionado es el siguiente:

1.o Lectura: Cartas a las Mujeres de España, G. Martínez Sierra; 2.o Violín, a) Romanzas andaluzas, Sarasate; b) Liebeslied, Kraiser, señorita Sara García Uriburu; 3.o Recitado: Le Cor, A. de Vigny, C'est le vent, Georges Boyer, señorita María Esther Etcheverry; 4.o Violoncello: a) Le Repos, Schubert; b) Chant du Soir, Schumann; c) Papillon, Fauré, señor Bernardo de Irigoyen; 5.o Piano: a) Murmullos de viento, Sauer; b) Eco de Viena, Sauer, señor Ernesto Drangosch; 6.o Canto: a) Melodía, Tschaikowsky (con violoncello obligado); b) Reve crepusculaire, R. Strauss; c) Ariette, Vdal, señora Enriqueta R. de Catelin.

Problema del combustible

Probables repercusiones de una huelga

Si las cosas no toman otro giro, el lunes próximo debe declararse la anunciada huelga en los ferrocarriles de los Estados Unidos. Y este que a primera vista no tendría por qué repercutir en la vida económica de la República Argentina, ha de afectar sin embargo, la estabilidad en el precio del combustible de carbón, a causa de la íntima correlación existente entre el aprovisionamiento de este artículo y el trabajo del gremio huelguista.

Nos explicaremos. Ha sido Norte América, en los últimos tiempos el país proveedor para nosotros de ese producto. Restringida la exportación de carbón inglés al punto de casi no llegar remesas de él a nuestras playas, y autorizado ampliamente el envío del de la Unión, sólo de las minas de esta república nos ha llegado tal combustible. De suerte que al elevarse por la actitud de los ferroviarios su precio en los Estados Unidos, como ya está sucediendo, fatalmente tiene también que subir su cotización en la Argentina. Porque la especulación aprovechará esta coyuntura para sacar un mayor partido de la anormalidad de la situación planteada por la guerra, a la vez que de la idiosincrática dejadez nuestra, frente a esta clase de problemas de vital importancia para el desenvolvimiento de las actividades industriales de la nación.

En efecto, no hay determinada una línea en la explotación del combustible existente en nuestro suelo, que permita la independencia financiera del país, en este punto de las necesidades nacionales. Los yacimientos de Comodoro Rivadavia que podrían suplir perfectamente este renglón, el aprovechamiento de los riquísimos bosques que poseemos, el propio inteligente impulso que se debería dar a las minas de carbón que como las de Salagasta están dando excelentes resultados, son cosas que nunca han llamado la atención gubernativa, a objeto de señalar un rumbo explotativo que sirviera para proporcionarnos nosotros mismos el artículo, en suficiente cantidad como para prescindir del extranjero y abolir así el vasallaje económico que significa estar a merced de su introducción.

Y es por eso, precisamente, que una huelga ferroviaria en Estados Unidos repercute en nuestro suelo, en los relacionado con el combustible, casi con igual intensidad que si se desarrollara dentro de las propias fronteras del país.

Sin embargo, nada se hace ni medida alguna se toma para neutralizar los efectos de un estado de cosas que a todas luces resulta bochornoso y perjudicial. Y seguimos encogiéndonos de hombros ante estos problemas como si viviéramos en el mejor de los mundos y ninguna necesidad reclamara la acción oficial. Cierto es también que para muchos, todo es del color del cristal con que se mira.

LOS ASCENSOS EN EL EJERCITO

HOY SE REUNIO LA COMISION CLASIFICADORA

Como anunciamos, anoche llegó a esta capital el comandante de la 3.a división general Eduardo H. Ruiz, realizándose esta mañana la primera reunión de la comisión informativa calificadora que ha de entender en todo lo referente a las promociones en el ejército.

Durante el primer período de sesiones los miembros de la comisión examinarán aisladamente los legajos personales de los jefes y oficiales con todos los antecedentes en el grado, las calificaciones y las planillas de clasificaciones, por orden de mérito, de los que deban ser considerados para el ascenso.

En el período de reuniones se considerará primero a los coroneles de todas las armas y sucesivamente a los oficiales de cada grado y arma, estableciéndose después el orden de mérito de los oficiales considerados.

Centro radical de estudios sociales "Delfín Gallo"

Esta noche se realizará la conferencia pública que fué suspendida el martes último organizada por el Centro Radical de Estudios Sociales "Delfín Gallo", en el salón de actos públicos de este diario, a las 9 p. m.

Hablará el Dr. José León Rodeyro sobre el tema siguiente: "La educación ciudadana y el voto obligatorio".

Presidirá la conferencia el diputado nacional Dr. Vicente C. Gallo, quien hará uso de la palabra después del conferenciante.

ASOCIACION PATRIOTICA NACIONAL

FIESTA DEL ARBOL

Esta asociación que ha prestado su adhesión a la Fiesta del Arbol ha sido autorizada por la Sociedad Forestal Argentina para invitar a la juventud a concurrir a los actos que se realizarán el 9 del corriente.

Con tal motivo, la Asociación Patriótica Nacional ha enviado notas a los colegios, centros patrióticos, institutos de enseñanza, etc., distribuyendo en los mismos el siguiente manifiesto:

"A la juventud: El 3 de septiembre se realizará en diversos sitios de esta capital, por iniciativa de la Sociedad Forestal Argentina, la Fiesta del Arbol.

Fiesta de cultura y de patriotismo, en ella no debe faltar la juventud argentina, siempre generosa y siempre entusiasta.

La Asociación Patriótica Nacional, por expreso mandato de la Sociedad Forestal Argentina os invita a concurrir a la Fiesta del Arbol, auspiciando en esa forma con vuestra presencia una noble obra que merece el apoyo de todos los argentinos".

Mal proceder en una repartición nacional

Una tendencia perniciosa

El mérito de un empleado, como están las cosas, lejos de ser un factor beneficioso, como sería de rigor, sirve nada más que para darle una aureola de moral brillantez, muy bonita por cierto como parte decorativa, pero que no tiene nada de positivo ni de sólido, porque con ello no se hace frente a las exigencias de la vida.

Con trabajar por la gloria, no se soluciona ese difícil problema, ni se llenan las aspiraciones de los que con paciente asiduidad esperan años y años, sujetos esencialmente a las exigencias de sus obligaciones, en la esperanza de obtener algún día una recompensa proporcionada a su trabajo y a sus meritorias condiciones.

Decimos esto en atención a que está por producirse un hecho que encuadra perfectamente con el título de este suelto.

Es el caso que el segundo jefe de una de sus divisiones de la Dirección General de Tierras y Colonias va a presentar su renuncia en estos días, para acogerse a la ley de jubilaciones, por encontrarse en las condiciones requeridas para ello.

Un sinnúmero de aspirantes a ese puesto han hecho trabajos para conseguirlo, contándose entre ellos hasta personas extrañas a la administración nacional.

Hay otros que pertenecen a la Dirección General; es cierto, pero a distinta división, formando parte entre estos, como candidato más probable, según se nos asegura, un pariente de un alto personaje, recientemente nombrado de afuera para desempeñar un puesto subalterno, persona sumamente rica, y que gasta el lujo de ir a la oficina, cuando va, en automóvil de su propiedad.

De más está decir que no necesita la protección del presupuesto nacional. Tiene vida propia. Y a pesar de ello va a quitar al necesitado el pan que a él no le hace falta.

Pero el hecho de que un acaudalado ocupe un puesto del gobierno no sería nada criticable si se tratara de hacer justicia al mérito o si el país requiriera sus servicios, alguna vez puestos a prueba.

Ahora bien: ¿tiene este aspirante aptitudes para desempeñarse en tan delicada misión? ¿Ha producido algo que así lo haga creer en los cuatro o cinco meses que lleva de empleado en otra división? ¿Tiene la preparación que tan difícil puesto exige? Indudablemente que no, porque sin estudios, práctica y conocimientos, aún habiendo buena voluntad, es imposible improvisarse un buen servidor de la repartición nacional.

Lo más justo y razonable es que cuando se produzca una vacante se llene con los mismos elementos que actúan en las oficinas donde se deja ese puesto; y con más razón cuando hay allí empleados antiguos y competentes, con quince y veinte años de servicios, cumplidores fieles de sus obligaciones que pueden desempeñarlo con corrección, a toda conciencia y con títulos que verdaderamente los acreditan para el cargo.

Sabemos, sin embargo, que al jefe de la división donde va a producirse la vacante, no se le ha consultado ni pedido opinión respecto al empleado que debe secundarlo en sus funciones. Porque de antemano hay el propósito preconcebido de llenarlo en la forma indicada y existe hasta una maligna hostilidad hacia un posible y legítimo candidato.

Sería, pues, dentro de esta división que debería llenarse la vacante que se va a producir, mediante un riguroso ascenso y estimulando al que ha sabido cumplir con sus obligaciones. Tanto más cuanto que no se trata de un puesto técnico que se podría querer afirmar para disculpar el atentado.

La oficina técnica es la de geodesia y no la de registros donde se va a producir esa vacante. Esta es, esencialmente, una oficina informativa y con otras funciones distintas e independientes de las de aquella. Cuando en los títulos y contratos que extiende a favor de los concesionarios es necesario dar límite a un simple cuadrado, se manda, sin excepción, el expediente respectivo a la división de geodesia para que así lo haga. De suerte que el puesto lo puede desempeñar cualquiera de la oficina sin necesidad de que tenga estudios especiales al respecto.

De acuerdo con estas consideraciones, pues, esperamos que el nombramiento se hará conforme lo señala la justicia, en orden al estímulo que se debe prestar a los que colaboran en las tareas administrativas como funcionarios, sí modestos, pero correctos y laboriosos.

Fundación de bibliotecas

La obra de la comisión protectora de bibliotecas populares

Con motivo de un suelto de LA EPOCA, en el cual se trataba sobre la creación de una biblioteca popular en la ciudad de Bragado, el presidente de la comisión protectora de bibliotecas populares nos ha enviado una atenta comunicación, expresando su interés por la iniciativa e informándonos sobre la obra que realiza dicha comisión que es digna de ser divulgada y estimulada.

La nota informa que aquella comisión, en una de sus últimas sesiones, ha resuelto fundar bibliotecas populares elementales en todo pueblo o barrio donde no exista otra, exigiendo únicamente estas condiciones: constitución de una comisión popular, obtención de un local aparente, que puede ser una escuela u oficina nacional o provincial y que la institución se abra al público sin distinción de creencias, ideas, o tendencias políticas o religiosas. Esas disposiciones liberales se han adoptado para intensificar y difundir una obra que da fecundos y significativos resultados. Hace dos años, cuando se constituyó la comisión sólo existían doscientas veintitrés bibliotecas en todo el país; actualmente son más de quinientas las bibliotecas populares que funcionan, complementadas por cuatrocientas escuelas y colegios protegidos y aproximadamente doscientas de establecimientos públicos, nacionales o provinciales.

Como se advierte, es una gestión patriótica y eficaz la que lleva a cabo la comisión protectora de bibliotecas populares, gestión que merece estímulo y apoyo por su trascendencia cultural sana y elevada.

UN PELIGRO SOCIAL

Desarrollo de vicios exóticos entre nosotros

Cocainomanía, morfinomanía, opiomanía, etc.

El uso de los excitantes nerviosos se propaga sordamente minando el organismo social, en sus altas esferas.

Un distinguido médico, cuya posición social y sus méritos profesionales lo llaman a prestar los recursos de la ciencia a aristocráticos pacientes, fué quien nos sugirió la conveniencia de este breve estudio, a fin de llamar la atención pública sobre un vicio de desastrosas consecuencias que parece olvidado por las autoridades sanitarias, a las que corresponde ponerle freno. Son los países orientales, sin duda, los que han engendrado estas costumbres perniciosas. Allá han infectado las sociedades todas, haciendo víctimas también al extranjero, que luego constituyó el vehículo de propagación en el resto del mundo.

Podemos afirmar que la plaza se ha extendido y que en mayor o menor grado se encuentran hoy en las naciones civilizadas seres que se dedican al culto de las drogas, que a cambio de un enorme desgaste de energías vitales les proporcionan instantes de placidez ultraterrenas.

Si hubiéramos de detenernos en los países de origen, encontraríamos que el opio y el haschich han formado y forman el cuerpo principal de los numerosos medios empleados para sumir al hombre en efímeros paraísos.

En el resto de las naciones, o con más propiedad los viciosos de las demás naciones emplean con preferencia otras drogas, más enérgicas y más fatales.

La cocaína figura en primer término. La facilidad con que puede ingerirse es quizás una de las causas que la hacen más apreciada. Es el excitante más poderoso, y rápidamente lleva al individuo a una locura furiosa, que lo hace temible.

La morfina, figurá en segundo lugar; sus efectos son como el de todas las demás drogas, que sólo varían en intensidad. Muy refundido entre nosotros, son muchos los que no abandonan la jeringuilla, con la que cada inyección es un paso hacia el fin.

El éter, bastante generalizado, constituye un vicio raras veces adoptado por aquellos que no presentan otros signos de manifiesta degeneración.

El opio y algunos otros principios activos del mismo: el pantopón y el láudano, etc., van a continuación, finalizando la triste serie.

A nosotros ha llegado también el mal, entre los muchos que constituyen artículo de importación.

Introducido por "demi mondaines", gente de vida airada, ha cundido fatalmente entre las que empeñosamente frecuentan tal compañía.

El proceso es sencillo: deseos provenientes del ejemplo; incitaciones de amigos que achacan a falta de hombría lo que es cuerda prudencia... y el individuo cae, por curiosidad, por amor propio o también por mitigar sufrimientos físicos o morales que encuentran en el vicio un falso remedio.

Veamos ahora los efectos que producen los venenos que nos ocupan. Hemos ya enunciado la analogía de todos ellos, haciendo notar que la principal diferencia consiste en el grado de intensidad con que obran; creemos, pues, que aquel en que los fenómenos se suceden en mayor espacio de tiempo nos ofrece el mejor ejemplo a reportar a nuestros lectores: el haschich.

Producto que se obtiene por la cocción de las extremidades de la planta del cáñamo en agua y manteca; se le administra mezclado con dulces, en dosis que varían de 15 a 30 gramos.

La embriaguez se manifiesta en formas sumamente variables, no sólo de un individuo a otro, sino también en el mismo individuo, según el estado de su ánimo. Una alegría inmoderada; un bienestar inefable; con frecuencia sueños equívocos poblados de vagos ensueños; el sujeto percibe armonías que no existen y que lo deleitan, etc. En todos los casos se apodera del embriagado un estado de gran benevolencia; todo está dispuesto a perdonar y con facilidad hace suyas las penas ajenas.

La hiperestesia de los sentidos que provocan todos los excitantes explica el porqué de lo fantástico de los fumaderos de opio y las habitaciones que el vicioso engalana para gozar allí fatales placeres. Las luces tenues, los colores vivos de la tapicería, los perfumes intensos, son de rigor para aumentar los efectos de las drogas mortíferas.

En cuanto a las medidas represivas indispensables para impedir la propagación de un mal social, están por cierto, muy al alcance de las autoridades sanitarias, que parecen empeñadas en desentenderse en un asunto cuya importancia creemos dejar sentada.

Es cierto que las farmacias no están facultadas para vender sin receta médica un solo centígramo de excitante alguno; ¿pero qué impedimento tienen las droguerías para expender muchos gramos al primero que lo pida?

Se alega que la droguería es considerada como un negocio puramente comercial deslizándola de sus relaciones con la medicina; ¿pero acaso no se exige de ellas control sobre la venta de la sacarina? ¿Qué causa impide hacer otro tanto con la cocaína, morfina, etc.?

Además, también nos consta que algunas farmacias poco escrupulosas, violando las prescripciones establecidas, venden, sobre todo al público femenino, dosis de excitantes sobre cuya aplicación no puede dudarse. Nada más fácil que la institución de un cuerpo de inspectoras que compruebe la veracidad de esta afirmación.

La venta de los productos que nos ocupan resulta un negocio lucrativo. Hay en Buenos Aires muchos individuos, que titulándose corredores de drogas proveen de cocaína, morfina, etcétera, a una selecta clientela, que les paga el doble y hasta el triple del valor corriente de la substancia vendida.

Acaso parezca esto insubsanable y sin embargo una sola medida pondría valla infranqueable al mal que se propaga por la desidia de las autoridades sanitarias: un control análogo al que hemos enunciado respecto a la sacarina, haría imposible la venta de los principios activos que venimos tratando, para consumar el derrumbe de un núcleo libertino de nuestra sociedad.

Muchos son los desastres que deben sus causas a este vicio; recordemos que en Francia, con anterioridad al comienzo de la actual guerra, el gobierno en vista de los excesos a que llegaron algunos marinos que contrajeron en sus viajes a Oriente el amor a las drogas, resolvió dar de inmediato de baja a todo oficial a quien se comprobara el uso de las substancias mencionadas.

Si va las autoridades en Europa han tenido que tomar enérgicas medidas, no vemos el porque de la despreocupación de las nuestras, teniéndose en cuenta que aquí entre nosotros el mal hace tantas víctimas como en las naciones del viejo mundo.

BIBLIOGRAFÍA

BELLEZAS ANDINAS

por Emilio B. Morales

En nuestra literatura, hay que confesarlo, pocos o ninguno son los autores que se dedicaron a cantar las bellezas naturales del país. Los lugares más hermosos de nuestro suelo no tienen tradición de belleza acentuada en el pueblo, y esto débese indudablemente al hecho de que nunca, si se descuentan ligeras referencias de carácter comparativo, los poetas y los literatos se ocuparon en sus obras del espectáculo múltiple y diverso de nuestro suelo, algunas de cuyas regiones son de una belleza incomparable. Ciertamente la descripción de esas bellezas, no ha sido aún el objetivo fundamental de ningún libro escrito entre nosotros, y ello a pesar de ser la grandeza y la hermosura de sus territorios uno de los dones más característicos de la Argentina.

Las causas de este fenómeno son muy complejas, y una de ellas, quizá la más principal, fué la carencia de comunicaciones que hasta hace poco se notaba, para ciertos apartados puntos y sobre todo la falta de orientación en una de las manifestaciones más hermosas de la vida civilizada: el turismo. Las corrientes de viajeros se dirigen a Europa, y cualquier turista ocasional que se avergonzaría si no hubiese visto siquiera a la distancia el Monte Blanco, aparenta generalmente ignorar con perfecta impasibilidad que en América están las maravillas más grandes de la naturaleza y en consecuencia nada hace por visitar las regiones privilegiadas. Esto nos pone en la evidencia de que el turismo se practica regularmente por dilettantismo y no por verdadero deseo de conocer las bellezas del mundo; pues si esto determinase el afán de viajar de nuestros turistas, tomarían primero la dirección de los Andes cuyas soberbias crestas se alzan al límite del suelo argentino. Hay necesidad de fomentar el turismo, pero sí también orientarlo en lo que a nosotros respecta en un sentido patriótico, pues en la Argentina los dones naturales son de una grandeza incomparable. Todo tiene en nuestro suelo los caracteres soberbios de la inmensidad; extensiones enormes, rugientes y formidables cascadas, montañas cuyas nevadas cumbres se pierden en el profundo cielo. El genio de la naturaleza fué pródigo con nuestra tierra, grande y hermosa... ¿por qué, entonces, esa veleidad de turismo, que lleva a numerosas personas al viejo mundo, si es que no se visitan primero los hermosos lugares del país, si no se admiran antes las incomparables bellezas de la joven América?

El turismo en la Argentina por argentinos tiene altas razones de manifestación; y para que ello se realice, sólo falta la prédica bien encauzada y el ejemplo práctico del vivo interés con que debemos imponernos esa empresa. En este sentido la obra que acaba de publicar don Emilio B. Morales, una de las figuras más prestigiosas de nuestro periodismo, no puede ser más útil y oportuna. Este distinguido periodista, cuya agilidad de cronista viajero quedara tan evidenciada con sus hermosas narraciones sobre el Egipto, ha cruzado la cordillera, no como un viajero de tantos, y sí con propósitos de observador, llevando todo su ser dispuesto a sentir en toda su fuerza y su encanto las extraordinarias impresiones de las bellezas de los Andes. Fué, vió, vió mucho y ha escrito el juicioso libro que acaba de aparecer con el título "Bellezas Andinas" y sobre cuyo contenido admirable no habríamos nosotros de formular juicios. No obstante todos ellos podrían quedar reflejados en esta simple frase: "Bellezas Andinas", obra de contribución al desarrollo del turismo argentino, merece ser leída, pues sus páginas son un fiel trasunto de la maravillosa cordillera de cuyas cuchillas agen las cumbres más altas del globo.

AVIACION

EN EL AERODROMO MILITAR

Visita de attachés militares

La Escuela Militar de Aviación recibió esta mañana la visita de los attachés militares de Francia y Brasil, capitanes L'Haury y Armando Duval, respectivamente, realizándose con tal motivo numerosos vuelos por los pilotos adscriptos al aeródromo militar. Poco después de las 8.30 a. m. llegaron los mencionados militares al campo de aviación, iniciando, momentos después, el teniente primero Juan Carlos Ferreyra las salidas en monoplano Blériot 80 H. P., permaneciendo en el aire por espacio de 20 minutos, a 500 metros, altura que descontó con una difícil espiral. A continuación los subtenientes de la reserva Martín L. Pico y Alfredo Sosa, en monoplano Bleriot 50 H. P. y biplano Farman 50 H. P., efectuaron dos y un vuelos, respectivamente, a una altura que osciló entre los 400 y 600 metros.

El teniente primero Pedro Zanni en Blériot 80 H. P., llevó a cabo una salida de 10 minutos, a 500 metros, por los alrededores de la escuela, aterrizando con facilidad. En el monoplano Rumpler Taube 100 H. P. el piloto teniente Parodi efectuó un vuelo de 15 minutos a 700 metros, evidenciando aptitudes excelentes en el manejo de este aparato, con el cual realizará en breves días un raid a Concordia.

Finalmente, el teniente primero Ferreyra realizó otros dos vuelos en el mismo aparato, a fin entrenarse debidamente para la obtención de su brevet superior militar.

Terminada la labor aérea, pasaron los distinguidos visitantes a recorrer las instalaciones mecánicas del aeródromo, expresando, ambos, sus beneplácitos al director del instituto, teniente coronel Alejandro Obligado y al subdirector capitán Márquez, haciendo luego lo propio con los hábiles pilotos militares, oficiales radiotelegrafistas y personal mecánico.

A las 11.20 a. m. sirvióse un almuerzo en el salón comedor de la escuela, al que asistieron: attachés militares de Francia y Brasil capitanes L'Haury y Duval, teniente del ejército peruano Ruiz, teniente coronel Alejandro Obligado, capitanes Angel María Zuloaga, Raúl Márquez, Bossi, Aníbal Brihuega, Raúl Goubat, tenientes primeros Pedro Zanni, Juan Carlos Ferreyra, Antonio Parodi, Udrix, Montovani, Parravicini, Gigdice y señor Raúl A. Apold.

En el tren de la 1 p. m. regresaron los visitantes a esta capital, vivamente impresionados por el admirable estado de la escuela y agradecidos por las distinciones que se les hicieran en las pocas horas que allí permanecieron.

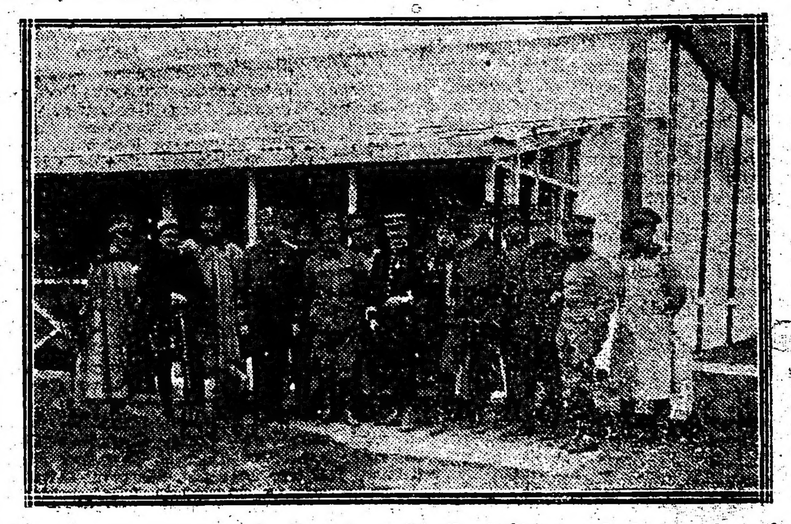

Los attachés militares de Francia y Brasil, el director de la escuela militar de aviación teniente coronel Obligado, teniente del ejército peruano Ruiz y oficiales aviadores adscriptos a ella.

UNION CIVICA RADICAL

Las elecciones de ayer

AFLUENCIA DE CORRELIGIONARIOS A LOS COMITES

RESULTADOS DEL ACTO

Como estaba anunciado, realizáronse durante el día de ayer las asambleas a que estaban convocados los correligionarios de la Capital por sus comités respectivos a los efectos de la renovación de la mesa directiva de los mismos.

El acto desarrollóse dentro de un marco ampliamente democrático y los locales de los comités viéronse constantemente repletos de afiliados que concurrían a cumplir con sus deberes partidarios.

La votación inició se en muchos comités durante las horas de la tarde, pero la afluencia mayor de partidarios realizóse durante las horas de la noche, siendo numerosos los que permanecieron hasta después del escrutinio que terminó pasada la media noche y que en algunos comités fué largo y engorroso, debido a la gran afluencia de votantes y a la circulación de varias listas de candidatos.

En definitiva, el acto de ayer realizóse dentro de la cultura y amplio espíritu democrático que caracteriza a todas nuestras reuniones y los elegidos pueden estar plenamente satisfechos de haber obtenido un cargo de confianza y sacrificio en las asambleas más legales y concurridas que ningún partido político haya realizado en nuestro país.

Damos a continuación los resultados generales de la elección:

CIRCUNSCRIPCION 1.a

(Vélez Sársfield)

Presidente señor Luis A. Mela; vice id 1.o, Juan Bidegain; vice id 2.o, Juan Alfaro; vice id 3.o, J. Carlos Huwiler; tesorero, Julio B. López; pro id, Humberto Sanguinetti; secretario general, José F. López; secretarios: 1.o Horacio R. Correa, 2.o Adolfo Núñez, 3.o Abel C. Aguilar, 4.o Tomás Cerasulo, 5.o Rodolfo G. Arauz, 6.o Enrique Farengo; delegados al comité de la capital: José Oinaindia, Emilio J. Misenta, Luciano G. Bertolotti; suplentes: 1.o José A. Ramos, 2.o A. D. De Fazio, 3.o T. González Videla; delegados a la convención de la capital: señores Santiago Rebagliati, doctor Atilio Giberti, Carlos Pellerano; bibliotecario, señor Eduardo Luisi.

Vocales titulares: señores Juan A. Alais Agrelo, Enrique Albornoz, Florencio A. Brabante, Arístides A. Castiglioni, Emilio Cabrera Varela, Juan Damiano, Santiago G. Delfino, Alfredo Liermann, Manuel Iglesias, Tomás C. Muñoz, Pedro M. Mazzino, Bernabé F. Núñez, Juan Piantelli, Rafael Raele, Santiago Rebagliati, Pascual Scarpiello, Agustín A. Sturla, Emilio Acevey, Carlos Bertelegni, Ramón Buzeta, Bernardo D. Costa, Andrés Chiappa, Atilio Diana, Manuel V. Echeverría, Héctor R. Etchart, Bartolomé B. Frugoni, A. Carrizo Leyras, Lorenzo Mir Llambías, Santiago M. Malone, Adelino Mariani, Moisés Oliveira, Arturo Ramos, Daniel J. Stockdale, Isidoro Villenueve, Raúl Arauz, Enrique Barón, Amaral V. Bou, Federico F. Cova, Juan B. Donaire, Jacinto Roque Devoto, Juan José Flores, José Ferrari, Abrahan J. García, Santiago Diego Lennon, Julio A. Muñoz, Salustiano Moreno, José Núñez Juan Pratolongo, Carlos Ramos, Agustín Sturla.

Suplentes: 1 Emilio V. Castiglioni, 2 Rodolfo Donaire, 3 Agustín Rosende, 4 Luis Allegrini, 5 Antonio C. Giannattasio, 6 M. Bollo Cánepa, 7 Héctor Zagarese, 8 Rómulo Arauz, 9 Eduardo Rossi, 10 Juan A. Moreno, 11 Pedro M. Chiappa, 12 Pedro Idiart, 13 Ramón E. Sneroni, 14 Enrique Santa María, 15 Francisco Garibotto, 16 Luis Maine, 17 Julio E. López, 18 Manuel Riera, 19 Pedro E. Rossi, 20 César A. Prado, 21 Rufino Quevedo, 22 José Recare, 23 Miguel Lennon, 24 Gabino Ezeiza, 25 Antonio G. Greco.

CIRCUNSCRIPCION 2.a

(San Cristóbal sur)

Presidente, Santiago Sanguinetti; vice id 1.o, Manuel Pereyra (hijo); vice id 2.o, Félix Ortiz; vice id 3.o, José P. Majan; convencionales Carlos J. Solaro, Eduardo Erramouspe, Rosendo Bello; delegados: Adolfo Denis, Nicolás Bratósevich, Pedro Podestá; secretario 1.o, Antonio Ortiz; secretario 2.o, Carlos A. Adámoli; secretario 3.o, Eduardo Harotzarena; secretario 4.o, Marcial Sarrías; secretario 5.o, Alberto Schivo; secretario 6.o, Mauricio Depetri; tesorero, Vicente Lomanto; protesorero José D'Alesandro; delegado suplente 1.o, Angel A Acosta; delegado suplente 2.o, Juan Lavigne; bibliotecario, Víctor Vanzulli.

Vocales: Luis E. Bernasconi, Alfredo Bello, José A. Solari, Ramón E. Blanco, Adolfo Luna, Faustino Sarrías Alfonso Farías, Eduardo A. Sánchez Pico, Lucas Vucasovich, Alberto Rigadu, Pedro Regueiro, Jorge Marincola, Antonio Blanco, Pedro Rocca, José Francony, Pedro Guigne, Alfredo Poggetti, José Poggi, Carlos Ghiardelli, Sentimio Mastronardi, José Tróccoli, Julio Ramponi, José Bertarini, Rafael Manera, Héctor Pastorini, Antonio Losada, Vicente J. Loustau, Lorenzo M. Colonello, Martín Castillo, Donato Paradiso, Martín Cañumil, Alberto Aragone, Víctor N. Cristobo, Antonio Paradiso, Fabio Dioguardi, Jorge V. Miller, Antonio Notarfrancisco, Antonio Lupo, Francisco Dioguardi, José Maggiolo, Antonio Regueiro, Antonio Aggi, Carlos Príncipe, Luis Saccone, Pedro Gauto, Raúl Ortiz, Urbano Cionna, N. Aguayo y Rafael Consiglio.

Vocales suplentes: 1 Juan Borzani, 2 Antonio Matrella, 3 Jerónimo Ramírez, 4 Leopoldo Acosta, 5 José Martínez, 6 Nicolás Paulini, 7 Emilio C. Gargano, Sanguinetti, 12 Rafael Lomanto, 13 8 Nicolás Paulini (hijo), 9 Juan Tantardina, 10 Tomás Sarrías, 11 Cristóbal Francisco Lomanto, 14 Roque Fernando Gamallo, 15 Julián Santiago, 16 Pablo Iglesias, 17 Angel Frutos, 18 Manuel Saccone, 19 Pedro Rocca (hijo), 20 Nicolás Di Goia, 21 Benítez, 22 Isaac Pereyra, 23 Orfilio Pastorini, 24 Gildo Daverio, 25 Bartolomé Sanguinetti.

CIRCUNSCRIPCION 3.a

Santa Lucía

Presidente, Dr. Eduardo Tomaszewski; vice 1.o, Enrique Solari; vice 2.o, Miguel Ibañez; vice 3.o, Dr. Luis Falcon; secretario general, Carlos Carlino; secretarios: 1.o Cecilio Bagui, 2.o Ricardo Rinaldi, 3.o Angel S. González, 4.o Luis Facio, 5.o Alberto Solari, 6.o Miguel Mujica; bibliotecario, Oscar Solari; tesorero, Juan A. Mandrick; protesorero, Luis Ametrano; delegados al comité de la capital: Joaquín Rubiera Luis M. Paso Viola, Santos Astiz; delegados suplentes: Vicente Tito, Emilio Giambruno, N. Otero; convencionales: Dr. Luis Castiarena, Vicente Scarlato, José Larraburu.

Vocales: Felipe Otaño, ing. Juan B. Durand, capitán de fragata Dr. Federico T. Casado, Manuel de la Torre, Dr. Pastor Sosa, Federico Muzzio, Juan Mariano Paso Viola, Luis Gando, Alfonso Mocchetti, Dr. Angel Vallati, Juan R. Uriz, Antonio Bava, Antonio Piccinini, Carlos Ulzurrun, Oreste Cansanello, Américo Orzatti, Adolfo Muzzio, Antonio Daneri, Domingo Saladini, Leonardo Marco, José Ardañaz, Enrique Zabala, Juan Maureguy, J. Zabala, José Fontecheli, Miguel Schiano, Vicente Pando, Estanislao Beynet, Pedro Leiza, Guillermo Queirolo, Ambrosio Calme, Juan Capurro, Ricardo Saladini Juan Garalda, Vicente Semeria, José Mandrick, Alberto Golco, Alberto Bersnaconi, Raúl Semega, Carlos Clavino, Juan Rezani, Enrique Saman, Agustín Crespo, Gregorio Bougier, Luis Oulacarieta, Luis B. Maisonabe, Francisco Traybel, Justiniano de la Torre.

Vocales suplentes: Justo Morilla, Federico Ibañez, Salvador Villa, Pedro Echegaray, Federico Figarol, Enrique Otaño, Roque Carnevale, Ruperto Amado, Francisco Casos Pedro Villa, Francisco Jaconis, Jenis Sancho Ruiz, Vicente Casais, Francisco Carnevale, Alfredo Vicini, Antonio Maglioca, Juan Mocchetti, Raúl Grass, Martín Medone, Rafael Maureguy, Rodolfo Prosperi, Rodolfo Veyra, Luis Carnevale, Martín Rey Ledesma, Antonio Galante.

CIRCUNSCRIPCION 4.a

San Juan Evangelista

Presidente, Dr. Leonidas Anastasi; vicepresidente 1.o, Antonio Otaggio; id 2.o, Alberto Alegre; id 3.o Juan Costa; secretario general, Alfonso Festenessi; secretarios, 1.o Juan Benvenuto, 2.o Primo Dadi, 3.o José V. Molina, 4o Juan Musante, 5.o José G. Totarola, 6.o Atilio Guetta; tesorero, Carlos J. Fasce; protesorero, Angel J. Musich; delegados al comité de la capital: Aquiles J. Bucich, Vicente M. Ferro, Luis O. Gargiulo; delegados suplentes: 1.o Santiago A. Benvenuto, 2.o Santiago Pertini, 3.o Enrique Martínez; convencionales a la convención de la capital: Miguel Passalacqua, Emiliano Ratto, Francisco Cruz; bibliotecario, Alberto Guetta.

Vocales: Dr. Pedro Franconi, Dr. Juan E. Pareto, señores Miguel De Angelis, José C. Landi, Ernesto J. Pitré, José Bottin, Emilio J. Rambaut, Angel López, Francisco Giraldez, Santiago Bonavia, Jacinto Martínez, Dr. Leonardo O. Costas, Dr. José M. Fuentes, señores Ernesto Descalzo, Juan B. Brichetto, Santiago Borzone, Pablo Cánepa, José Molinari, Gerónimo Costa, Zenón López, Juan Bo, Nicolás Picone, Miguel Oderigo, Pablo Boggiano, David Mollo, Rómulo Ponziolo, Ambrosio Ferrari, Eusebio Andreu, Juan Carrentino (padre), Bartolomé Carnevaro, Valerio Giraudi, Manlio Anastasi, Luis Márquez (padre), José Freire, José Bellucio, Serapio Dominguez, Pedro J. M. Ungaro, Federico Zelarayan, Juan Reynoso, Manuel Cichero, Esteban Clivio (hijo), Lorenzo Ragni, José Tallón, Roberto López, Fernando Maresca, Narciso Ciarlo, Angel Vattuone, Juan Viglione, Juan Dagnino, José G. Goltia.

Suplentes: 1.o señores Ramón Gangiano, 2.o Carlos Buffa, 3.o Augusto Fasce, 4.o Lorenzo Milanta, 5.o Bartolomé Remaggi, 6.o Pedro Maitenu, 7.o Santiago Raimondi, 8.o Bernardo Buggiani, 9.o Ricardo Garzoglio, 10.o Luis Falcone, 11.o Pablo J. Valle, 12.o Ricardo Goycochea, 13.o Gerónimo Raffo, 14.o José H. Ferro, 15.o Gregorio Botto, 16.o Juan Agosto, 17.o Marcos Ghiglíaza, 18.o Cayetano Díaz, 19.o Amadeo Cichero, 20.o Francisco Rolleri, 21.o Bartolomé Gorella, 22.o Mario Visco, 23.o Blas Garzoglio, 24.o Julio Olcese, 25.o Luis Bonomi.

CIRCUNSCRIPCION 7.a

San Carlos Norte

Presidente, doctor José Marcos Pagliere; vice 1.o, Santiago Ciresa; vice 2.o, doctor Luis O. Firpo; vice 3.o, Arturo G. Costa; secretario general, Miguel Ortiz de Zárate; secretario 1.o, Santiago Cogliolo; secretario 2.o, Raúl Della Cella; secretario 3.o, Alejandro Solari; secretario 4.o, José M. Tagle; secretario 5.o, Marcelo Pintos; secretario 6.o, Rómulo Quadrelli; bibliotecario, Juan Massa (hijo); tesorero, Víctor Berra Pagliere; pro, Marcos Chuchurru; delegados: doctor Luis E. Pagliere, Nicolás Tagliavacche, doctor Rómulo B. Trucco; suplentes: Nicolás Marenco, Alberto Alcántara; doctor Arturo Angel; convencionales: Santiago A. Firpo, Federico Baqué, Angel Poggio.

Vocales: doctor Andrés Ferreyra, doctor Guillermo Mollineli, José Moreno, Angel C. Colombo, doctor Angel G. Gallo, Pedro B. Trucco, Eduardo Souvan, Arturo J. Dufour, Juan Barbi, Pedro E. Bourdieu, Luis A. Rocca, Manuel E. Scotti, Nicolás Pagliere, Manuel Juárez, Cristóbal Tagliavache, Máximo Luna, Luis Baiardi, Luis Corti, Antonio Marchesi, Juan Corbetta, Nicolás Cogliolo, Rodolfo Rizzo, Angel Rubiani, Arturo Zarini, Adolfo Gervasio, Alejandro Gerstein, Alfredo Mangiarotti, Esteban Podestá, Jacinto Gaggini, Juan Bechettini, Manuel Alfonso, Juan Mendaro, Carlos Corti, Ismael Meseguer, Pedro G. Costa, Emilio Rodríguez, Carlos Crespi, Natalio D. Sapia, Angel Dubini, Aureliano Ortiz, Humberto Squassini, doctor Nicolás Romano, Ciro Baudini, Guillermo Cetrangolo, Rodolfo Romeo, José G. Videto, Miguel Ferrari, E. Graciani.

Vocales suplentes: Andrés Costa, Héctor D'Albracio, José Cavillón, Atilio Romano, Natalio Solari, José Vaghi, Juan Murature, Alfredo Luna, Juan Cappeletti, Pedro Clerice, Juan Rubbo, Luis Renoulin, Pedro Cueno, Tomás E. Vaccareza, Francisco Echevers, Amadeo Furlani, Juan B. Massetti, Bonifacio Cerri, Clemente Cortese, Domingo Alberti, Eduardo Picasso, Rómulo Pinasco, Mauricio Abalos, Pedro Sturla, Fernando Vietri.

CIRCUNSCRIPCION 8.a

San Cristóbal norte

Presidente, Lorenzo Caino; vice 1.o, Domingo Ferrúa; id. 2.o, Dr. Pedro Ronchi; id. 3.o, Pedro E. Echevarría; delegados titulares, Dr. Benjamín Bonifacio, Ing. Víctor Spota, Sr. José Ferrúa (hijo); suplentes, Dr. Pascual Passarella, Carlos Ossorio, Luis T. Minuto; convencionales, Dr. Carlos Durante, Blas Caino, Antonio Bonifacio; secretario general, Federico G. Schuster; secretarios, Ramón La Banca, Santiago Ricchini, Juan Cruz Pon, Cayetano J. Secchi, Gabriel Prosner, Juan Fassola; tesorero, Pablo Marino; pro, Juan Zunino; bibliotecario, Eustaquio M. Cárdenas; vocales titulares: Dr. Martín Reybel, teniente coronel Juan B. Benvenuto, Juan Farrúa, Justo Rufino, Miguel Guenzani, Dr. Jose Viturro, Victorio Picasso, Leandro Schweizer, Juan Natorio, Esteban Castaldi, doctor Leopoldo Castiella, Roberto Nuulist, Ing. Raúl Calandra, Nicolás Giacchino, Sixto Sarmiento, Francisco Todaro, Carmelo Fiocca, Inocencio R. Zapata, Ricardo Castro, Agustín Ferrari, Nicolás Coiro, Ricardo Muzzio, Héctor Copello, Darío Guerrero, Alfonso Carratú, José Aufiero, Gabriel Giordano, Eduardo Iza, Agustín Muller, Carlos G. Guglielmi Ernesto Molle, Carlos Quantaruolo, Juan Méndez Abascal, José Ricchini, Vicente Passarella, Juan Fariña, Adolfo F. Pérez, Angel Machi, Pedro Picasso, Manuel García, Alfredo Vecchiarelli, Pascual Difieri, Enrique Prosper, Silvio Solari, Alberto Galelli, Pedro Canter, Juan José Bonifacio, Francisco Abramo, Pedro Sabelli, Pedro E. Sampietro; vocales suplentes: José Cappeto, E. La Falce, Armando Schneizer, Juan Pelliza, Emilio Ramagnano, Felipe Millán, Ernesto Gisondi, José Soldatti, Raúl C. Mendes, Facundo Covar, Leonardo Arbidle, Juan Andretta, Domingo Camardo, Eduardo R. Nunlist, Nicolás de Tomassi, Silberio Cassino, Alejandro della Rosa, César Farragasso, Gustavo Engels, Juan Reillo, Nuncio Barbato, Pedro Harambure, Aníbal Villalobos, Ricardo Martínez, Lorenzo Macchi, Juan Marsicovetere.

CIRCUNSCRIPCION 9.a

Balvanera Oeste

Presidente, Luis M. Cevini; vicepresidente 1.o, Adolfo Rossi; vicepresidente 2.o, doctor Tomás Scanavino; vicepresidente 3.o, Paulino Brozens; secretario general, Justino López Imízcos; secretario 1.o Carlos Berotalazzi, id 2.o Nicalás Impavido, id 3.o Ricardo Aimo, id 4.o Francisco Giorno, id 5.o Astul Galli, id 6.o José Sacarello; bibliotecario, Américo Fano; delegados: doctor Obdulio S. Siri, Alfredo Magnasco, Jaime Llauró delgados suplentes: Miguel Angel Aimo, Enrique Rossi, Sebastián Cánepa, tesorero, José Minuto; protesorero, Miguel Laxague; convencionales: Prudencio E. Fernández, Teófilo Lescurat, doctor José A. Raíces.

Vocales: Enrique Schellensclager, Alejandro Agra, Julián Imízcoz, Francisco Petras, Francisco Addeo, Máximo Granelli, Antonio Castagnino, Carlos Pedro Basurro, Torcuato Imonti, Américo Gigloni, Fortunato Costa, Enrique Delerio, Lázaro Lembeye, Juan Goicohea, Tomás A. Mascardi, Nicanor Ortíz de Zárate, Blas Spinelli, Angel Ronchi, Alberto Somaruga Humberto Tonelli, Carlos Arata, Alfredo Dellarolle, Américo Flaiban, Juan C. Minuto, José C. Osacr, Alejandro Silva José Fasce, Juna Massué, Lorenzo Balleto, Carlos Bianchi, Marcelino Arce, Rodolfo Arbocó, Daniel López Imízcoz, Alberto Becci, Manuel Bustos, Esteban Pianello, Arturo Taboada, Agesilao Ferrasada, Daniel Tobar, Juan Gandolfo, Antonio Abatte, Antonio Sánchez, Argentino Radaelli, Luis Caputo, Alejandro Dellarolle, Antonio Impavido, Alberto Pianello, Vicente Bonnesserre, Juan Tettamanzi, Francisco Livio

Vocales suplentes: 1 Juan Deandreis 2 Pedro Gilardoni, 3 Antonio Dighero, 4 Bartolomé Bianchi, 5 Domingo Perazzo, 6 Erneto Lavizza 7 Ferdinando Mascardi, 8 Atilio Costa, 9 Andrés Oliveto, 10 Domingo Valle, 11 Domingo Parodi, 12 Enrique Cerana, 13 Amadeo Minuto, 14 Nicolás Lungarzo, 15 Luis Malvestito, 16 José Raimondi, 17 David Guzzoni, 18 Aquino Madero, 19 Eduardo Raíces, 20 Alejandro Madero, 21 Enrique Masnatta (hijo), 22 Pilo Lichini, 23 José Díaz, 24 Andrés Ludalecio Cavagnero 25 Cayetano Grillo.

CIRCUNSCRIPCION 12.a

Concepción

Presidente, Dr. Hipólito Leys; vicepresidente 1.o, señor Francisco Carrere; id. 2.o, ingeniero J. Carlos de Ortúzar; id. 3.o, señor Domingo Arguas; delegados: Dr. José M. Giuffra, señor Pío Zaldua, Antonio Lozano; suplentes: 1.o Dr. Enrique Capurro, 2.o Carlos Quinteros, 3.o José E. Calvo; convencionales: Dr. Juan J. Cánepa, señor Nicolás Castagnino, Domingo Grassi; secretario general, señor J. Alfonso Noel; secretarios: 1.o Julio T. Benavente; 2.o, Gerónimo Busto; 3.o Alejo Magdaleno; 4.o, Nicolás J. Lerca; 5.o, Manuel Calvo; 6.o, Vicente Mangliero; Bibliotecario, Ricardo Busto; tesorero, Fermín Ulzurrun; protesorero, Lázaro Descalzo.

Vocales: Dr. José Camilo Crotto, Dr. Domingo Salaberry, Dr. Jorge A. Echayde, José Luis Alvarez, Pedro C. Ramos Dr. Miguel Podestá, Pedro Natero, Dr. Pedro Imaz, Dr. Horacio Casco, Manuel Baslet, Dr. Juan B. Borzone, Dr. Antonio Estevez, Pedro Paraché, Crisanto Casas, Antonio Lozano (hijo), Alfredo Calvo, Manuel Pestaña, Luciano Carrouché, Alvaro B. Alvarez, Alberto Serantes, Faustino Destra, Francisco Calvo, Fco. Castro Herrera, Fructuoso Celedón, Luis Marforio, Hernán Silva, Luis Ghicldi, Domingo R. Costanzo, Ricardo Padin, Rafael Estremé, Martín Fernández, Dr. Manuel J. Díaz, Serafín Caputti, Juan B. Medone, Dr. Juan B. Arzeno, Buenaventura Costa, Américo Gandolfi, Ricardo Baca, Juan L. Carbia, Arturo González, Julio A. Mendiberry, Eduardo Estremé, Fco. Lamberti, Antonio Zineroni, Anastasio Magdaleno, Carlos Moyano, Osilio Santiago, Eleodoro García, Pablo Mazza.

Vocales suplentes: 1.o Dr. Francisco Crotto, 2.o ing. Alfredo Monteverde, 3.o Eduardo Agelo, 4.o Carlos Dubini, 5.o José Lamberti, 6.o Eduardo Gardella, 7.o Alberto V. Parks, 8.o Lázaro Scartacini, 9.o Felipe Sorrondeguy, 10.o Héctor Altieri, 11.o Luis A. Gerli, 12.o Alberto Podestá, 13.o Guillermo Sposito, 14.o Rafael Labonia, 15.o Alejandro Raggio, 16.o Remigio Jaime, 17.o Rosendo González, 18.o Domingo de Martino, 19.o Alejandro Freijoo, 20.o Francisco De Micheli, 21.o Norberto Descalzo, 22.o Eduardo Rivas, 23.o Pedro Mangiero, 24.o Manuel Saliba, 25.o Julio Landriel.

CIRCUNSCRIPCION 13.a

Monserrat

Presidente, doctor José O Casas; vice id 1.o, doctor Antonio Parrera Nicholson; vice id 2.o, doctor Juan F. Poggi; vice id 3.o don Juan Bonorino; secretario general, Juan Figarol (hijo); secretarios: 1.o Juan Laurito, 2.o Juan A. Alfuna, 3.o Victorio A. Echaurren, 4.o Juan Baldassari, 5.o Fernado Dubois; 6.o Arturo Fazio; bibliotecario, doctor Raúl Rodríguez; tesorero, Elías Sanjuanbenito; tesorero, Clemente Saint Severts; delegados al comité central: Félix Rolando, Félix Paladino, doctor Ario V. Pugnalin; suplentes: 1.o Juan Marchissio, 2.o Benedicto Bastidnes, 3.o doctor Victorio Morelli; convencionales de la capital: doctor Vicente Tavolaro, Domingo Carbone, Demetrio Ragagnin.

Vocales: Doctor Juan Billoch, doctor Nicanor J. Tejerina, doctor Alberto C. Bessio, doctor Eugenio Casenove, don Norberto Láinez, Carlos Keen Lamas, Cefenino Laurito, Oreste Arcone, R. J. Caminos, Martín Tejerina, León Chague, Bruno Ragagnin, Martín F. Tejerina, Vicente Laurito, Juan V. Pepe, Heraclio Alejandro L. Arruffe, Luis Biggieri, Claudio A. Noriega, Antonio Pérez Cubores, Enrique Borja, Abel Rey, Peregrino Cruces, Guillermo Tejerina, Carlos Achard, Olegario Jiménez, Manuel Sánchez Chavez, Andrés Del Piano, José Rey, Benjamín Seró, Román Lucio Ramos Otero, Florencio Tudury, Emilio Rivet Nicasio Esnal, Pedro Houreade, José L. Rembado, Tomás Caccialcane, Néstor Casás, Pablo Paernostro, Antonio Marchino, Luis E. Córdoba, Vicente Datzira, Carlos Rossi, Juan Perazzo, Jaime Sueta, Andrés Pérez (hijo), Francisco Etchart, César Gamba, Alberto Denis, Pedro Bini, Adolfo D. de Carmaville.

Suplentes: 1 Atilio Gerosa, 2 J. M. Novillo Pizarro, 3 Carlos Basta, José M. Rivas, Ricardo P. Hornos, 6 Raúl Berisso, 7 Atilio Biggieri, 8 Heriberto Rodríguez, 9 J. A. Honores, 10 Pedro Vaccaro, 11 Ricardo Riguera, 12 Alberto Ruibal, 13 Juan Baleto, 14 A. P. Hornos, 15 C. Barrancos Heredia, 16 Florián Rodríguez, 17 Manuel Riguera, 18 Nicolás T. Acosta, 19, Juan Conde, 20 José Barta, 21 Jorge Marengo, 22 Roque Baudrix, 23 Arturo González, 24 Emilio Martire, 25 Felipe A. Cateura.

CIRCUNSCRIPCION 14.a

San Nicolás

Presidente, señor Emilio Rimoldi; vicepresidente 1.o, señor Pedro [illegible] 2.o, doctor Luis Alvarez Prado, 3.o, señor Eduardo Morgan; secretario general, señor Adolfo Focaracio; secretarios 1.o, señor Juan Bautista Estenoz, 2.o, Roberto Fasciolo; 3.o, Alvaro Peñate; 4.o, M. T. Campoamor; 5.o Armando Savelski; 6.o, Cecilio Cerisola, tesorero, señor Carlos Galli; pro señor Angel Libero; bibliotecario, señor Arnoldo Salvelsky; delegados al comité de la capital, diputado doctor Tomás de Veyga, doctor Carlos A. Becú, doctor David Luna; suplentes delegados, doctor Pablo Cubás; señor César Boglietti, señor Juan Daubagna; delegados a la convención: Mayor señor Pablo Solari; señor Juan Boglietti; señor Emilio Focaracio. Vocales: doctor Nicolás Luzio, señor Enrique Macchi, señor Angel Petraglia, doctor Juan Manuel Nelson, señor Modesto P. Sánchez, ingeniero Francisco Lavalle Cobo, señor Victorino Díaz, señor Julio Drago, doctor Nino Novelli señor Arturo Petrocci, señor Manuel Varela, doctor Federico Luzio, señor Florencio Rinaldi, señor Antonio Vodopiviz, señor Juan Bernachi, señor Martín Levagi, señor Roberto Lavín, doctor Domingo C. Quadri, señor Atilio Minuto, doctor José León Rodeyro, señor Andrés Narboni, señor Domingo Guzzo, doctor Felipe Luchinetti, doctor Alfredo Guiesso, doctor Julio Rimoldi, doctor Miguel A. Cavagna, señor Juan Paglione, ingeniero Pérez Díaz Victorino, señor Manuel Otero, señor Amadeo Giacchino, señor Juan Vattuone, señores: Domingo Acuña, Raimundo Gamerana, Miguel Agote, Oreste Luisi, Antonio Libero, Humberto Guacchino, José A. Galli, Lorenzo Motto, Juan Battilana, J. M. Crespo, Enrique Tinson, Alejandro Perazzo, Alberto Prina, Carlos Maradona, Raúl Villanueva, Ignacio Fonda, Agustín Molteni. Vocales suplentes: 1 Carlos Viera, 2 Ruperto Salza, 3 Silvio Reposi, 4 Angel Vassallo, 5 Pedro Etchart, 6 Francisco Marmillón, 7 Atilio Renna, 8 Héctor Tajana, 9 José Menéndez, 10 Román Méndez, 11 Pedro Storchetta, 12 J. Boullet, 13 P. Basurto, 14 I. Grisolia, 15 Alberto Dedini, 16 José J. Martínez, 17 Silvestre A. Cremona, 18 Daniel Benavente, 19 Emilio Balla, 20 Juan Narboni, 21 Enrique Wappel, 22 José Piovano, 23 Ernesto Gazzano, 24 Ernesto Nicolini, 25 Sebastián Salamó.

CIRCUNSCRIPCION 20

(Socorro)

Presidente, doctor Horacio González del Solar; vicepresidentes, 1.o doctor Pedro A. Nisseggi; 2.o doctor Ubaldo Fernández; 3.o doctor Lindolfo Bellocq; secretario general, señor Miguel J. Lucan; secretarios, 1.o señor Alfredo J. Mauvezin, 2.o señor Lucio Moreno Quintana, 3.o señor Plácido Venanzi, 4.o señor Elías J. Caram, 5.o señor Loreto Sosa Moyano; tesorero, señor Carlos Galli; protesorero, señor Miguel A. Sosa; bibliotecario, señor Gabriel Kainz; delegados; doctor Eduardo Zorraquín, señor Pedro J. Cremona, señor Pedro B. Iribarren; delegados suplentes, señor Miguel J. Grimolizzi; señor Pedro Gregoratti, doctor Luis U. Giovacchini; convencionales: señor Carlos R. Ribero, señor Eduardo Saguier, doctor Mario A. Carranza, señor Alberto De Bary.

Vocales: doctor Tomás A. Le Bretón, señor Carlos Vega Belgrano, doctor Fernando Saguier, doctor Leopoldo Melo, señor José Luis Cantilo, doctor Carlos F. Melo, doctor Emilio Mihura, señor Delfor del Valle, ingeniero Andrés V. Cremona, F Villanueva Fontana, señor Salvador Viale, doctor J. A. de Juasnabar, señor Raúl Rodríguez de la Torre, señor Eduardo Torres, señor Francisco Villanueva, señor Santiago Nocetti, señor Alberto Posca, señor Juan Martín Parredón, señor José Verduga (hijo), doctor Ernesto Corvalán, señor Lorenzo Moreno, señor Ernesto Barbaro, señor Ernesto Le Bretón, señor Federico Leanes, señor Aníbal Solanas doctor Pablo Calatayud, señor Ismael Hessio, doctor Salvador A. Nisseggi, señor Carlos Cremona, señor Clemente Carrazzoni, señor Juan P Lagorio, señor Luis Mayochi, señor Agustín Lagorio, señor José A. Beatti, señor Ignacio Moreno, señor Francisco Maggio, señor Agustín Vallejo, señor José Parodi, señor Nicolás Delcasse, señor Enrique Viñals, señor Pablo C. Moreno, señor Alejandro Lana, señor José R. Ramos, señor Eugenio P Galli, señor Carlos Llera, señor Teófilo Millán, señor Alfredo Etchegaray, señor Jorge Chartier, señor Marcelo Chartier, señor Luis Lecuona.

Vocales suplentes: 1 señor Pablo Cavadini, 2 señor Juan Frumento, 3 señor Eduardo Llera, 4 Héctor Gabrici, 5 señor Alejandro Colombo, 6 señor Juan Landri, 7 señor José Nocetti, 8 señor Benjamín Paz, 9 señor José Jiménez, 10 Bartolomé Podestá, 11 señor Ricardo Landi, 12 señor Luis Martelli, 13 señor Carlos Bogo, 14 señor Emilio Della Casa, 15 señor Juan Costa, 16 señor Luis Torini, 17 señor Julio Rodríguez, 18 Pinio S. Baglivo, 19 señor Primitivo Fierro, 20 señor Manuel Martínez, 21 señor Jerónimo Nocetti, 22 señor Bernardo Amorena, 23 doctor Waldo Escudero, 24 señor Pascual Modrenich, 25 señor Juan Lagorio.

CENTRO PATRIOTICO RADICAL

Sección 8.a

En la asamblea realizada por el Centro Patriótico Radical (sección 8.a) ha sido electa para el período de 1916-1918, la siguiente comisión directiva:

Presidente, señor Luis T. Minuto; vicepresidente 1.o, Pedro A. Canter; vicepresidente 2.o, José R. Castro; secretario general, Félix H. Castro; secretario 1.o, Pedro De Geronimi; secretario 2.o, Roque Francolino; tesorero, Cayetano J. Secchi; protesorero, Luis Ernesto Cuesta. Ocho vocales titulares, cinco suplentes, tres revisores de cuentas, titulares y dos suplentes.

AL PUBLICO Y AL COMERCIO

Absolutamente todas las operaciones de esta casa continúan y proseguirán en la misma forma que hasta el presente, inspiradas invariablemente en la altura de procederes que caracterizó siempre la elevada conducta de esta firma. Todas nuestras mercaderías continuarán siendo fabricadas en nuestros propios talleres o importadas directamente de los principales centros productores, vale decir que: nuestros surtidos serán como hasta aquí los más discretos y completos del mundo, las calidades las mejores que puedan ofrecerse en plaza y los precios siempre los más bajos a que sea posible vender en Buenos Aires.—Las atenciones de que hasta aquí fuera objeto nuestro público seguirán siendo superiores a sus más legítimas exigencias. — —

A. CABEZAS

SARMIENTO 522 AL 562 (Bs AIRES)

BUENOS AIRES

Hermosa fiesta radical

PUAN, septiembre 1.— Los radicales de este pueblo celebraron el triunfo de la fórmula Irigoyen-Luna con una fiesta que hará época en los anales de este pueblo.

Más de quinientos correligionarios concurrieron a la comida campestre efectuada en la hermosa quinta del prestigioso adherente señor Francisco Allende, asistiendo a ella una delegación de Bahía Blanca compuesta por los doctores Valentín Vergara, Arturo Isnardi, Mario Guido y señor Bosano y otras delegaciones de Saavedra, Pigüé, Carhué y Arroyo Corto, presididas por el doctor Fermín Liciaga, señor Careta y doctor Javier Erize, respectivamente.

Se repartieron abundantes víveres a los pobres y después de una domada de potros que resultó un número muy interesante, y de la tradicional corrida de sortija, en la que tomaron parte muchos jinetes, se organizó la concurrencia en manifestación cívica que encabezada por una banda de música y seguida de numerosos automóviles en que iban prestando brillo al acto las más distinguidas damas de la localidad, recorrió las calles del pueblo entre vítores y aclamaciones, dirigiéndose al local del comité, desde cuya portada, arengaron a los manifestantes con elocuentísimos discursos los doctores Ortúzar, Vergara, Guido e Isnardi y al señor Francisco Allende, siendo todos ellos calurosamente aplaudidos.

Por la noche un selecto grupo de correligionarios de la localidad obsequió con un banquete a los doctores Vergara e Isnardi, siendo ofrecida la demostración por el doctor Ortúzar en sentidas palabras y agradecidas en elocuentísima forma por los obsequiados.

Los radicales de Puán, en la fiesta realizada en conmemoración del triunfode la fórmula Irigoyen-Luna

El pueblo de Puán nunca ha presenciado una manifestación partidista tan entusiasta y numerosa como la celebrada por los radicales el día de ayer.

Terminaron los festejos con un baile en el Club Social, concurrido por la mayor parte de las familias del pueblo.

EL ANIVERSARIO DE HOY

El memorable mitin del Jardín Florida

CRÓNICA RETROSPECTIVA DE LA JORNADA HISTÓRICA

Un episodio de vida nacional

Se cumplen hoy 27 años que se efectuó en el Jardín Florida, hoy desaparecido por la piqueta demoledora que ha transformado la edificación metropolitana, en este último cuarto de siglo, un acontecimiento cuya trascendencia histórica y política ha sido tan grande, que los mismos acontecimientos que forman la actualidad cívica argentina, son derivaciones de aquel y consecuencia de las ideas, de los anhelos, de los sentimientos que agitaron aquella asamblea cívica.

Memorable fué aquel mitin que reunió en una hora sombría de nuestro pasado político lo más puro, lo más noble y entusiasta de la juventud, animada para dar cuerpo a una aspiración que, prestigiada luego por sangre generosa, ha venido a florecer en nuestros días, como semilla fecunda que no pueda perder, a pesar del tiempo, su maravilloso poder germinativo.

Vivo está, en el recuerdo, la impresión del mitin del Jardín Florida, como una de las más grandes manifestaciones de civismo que ha contemplado el país, y es por eso que su conmemoración tiene el prestigio significativo de una fecha imperecedera.

He aquí cómo describe un cronista de la época los sucesos de aquel día histórico y memorable:

"Fué, realmente, el 1.o de septiembre de 1889, un día de grandes emociones y de expectativa pública. En la mañana llovió algo, haciendo temer un fracaso parcial con la postergación, pero luego se despejó el firmamento, bajo los rayos de un hermoso sol y las calles de Buenos Aires quedaron regadas por la naturaleza, como invitando a la procesión cívica.

A la hora de la cita, el Jardín Florida estaba repleto de jóvenes animosos, inspirados por el más noble de los entusiasmos, el amor a la patria, a la libertad, a la dignidad nacional ultrajadas por gobernantes mercaderes. Allí estaba la juventud universitaria de la capital y representantes numerosos de la juventud de las provincias; allí había jóvenes de las profesiones liberales, abogados, médicos, ingenieros, del alto comercio, de las diversas industrias; allí estaba reunida la juventud argentina apta para entrar a la vida pública con la frente alta e inmaculada, sin más programa que la felicidad de la patria, sin otra ambición que el bien público y a su lado la juventud universitaria, inspirada por los mismos ideales. Y unidos en esas mismas aspiraciones y en tan nobles propósitos, ocupaban ciertos palcos del teatro hombres expectables del país, que contemplaban con la misma energía las vergüenzas de la época ominosa que se atravesaba. Cuando aquella turba se puso de pie a los primeros acordes del himno nacional, como elevándose del fango a las alturas históricas de la independencia, parecía un areópago de la dignidad argentina, congregado para formular solemne protesta contra todas las infamias de la época.

La juventud habló, y su palabra honrada, vibrante y enérgica, hizo un proceso inexorable de la situación política del país, descargando sus cóleras contra los gobernantes bizantinos, contra la juventud que se prosternaba ante el éxito abatiendo el decoro cívico, contra el pueblo que consentía el despotismo político y la defraudación de sus tesoros. Aquella oratoria juvenil impetuosa, indignada, pero justiciera, fué voz de alarma y toque de llamada, campana sonora que anunciaba el peligro y toque de rebato que congregaba a la batalla. Exhibió al desnudo las úlceras que corroían el organismo nacional; descubrió el antro infame donde los malvados habían precipitado nuestras libertades, nuestras caras instituciones, sustituyendo este hermoso patrimonio de un país civilizado por sensualismos indignos; comparó la pequeñez de los mercaderes políticos de los pueblos sin civismo con la grandeza clásica de los varones justos y de los pueblos heroicos; por último, hizo desfilar ante las miradas de todos el espectro de los pueblos tiranizados, vegetando en la miseria y el oprobio, hasta que una mano extranjera vigorosa los suprime del mapa de las naciones. Aquella oratoria de la juventud condensaba todos los lamentos, todas las cóleras, todas las protestas y aspiraciones de la nación argentina.

A los discursos de los jóvenes siguió la aclamación del programa de principios salvadores y del comité que debía emprender la organización política del país, sacudiendo la indolencia popular y desafiando los peligros del oficialismo. Por todo esto, el mitin del 1.o de septiembre de 1889 es una fecha histórica que no se borrará de nuestros anales mientras se rinda culto a la grandeza de alma y se ame la libertad."

Dr. Leandro N. Alem, presidente de la "Unión Cívica" — Dr. Aristóbulo del Valle — Doctor Delfín Gallo

Mitin del 1.o de septiembre de 1889 en el Jardín Florida, organizado por el comité de la Unión Cívica de la juventud.

Las resoluciones tomadas en el mitin del Jardín Florida, que debían servir poco más tarde como bandera de la revolución, significan el más hermoso programa que pueda sostener una agrupación política y la más noble plataforma de una opinión. Fueron esas resoluciones:

1.o Constituir en esta capital un centro político bajo la denominación de Unión Cívica de la Juventud.

2.o Concurrir a sostener dentro del funcionamiento legítimo de nuestras instituciones las libertades públicas, en cualquier punto de la nación donde peligren.

3.o Levantar como bandera el libre ejercicio del derecho de sufragio, sin intimidación y sin fraude, y condenar toda intervención oficial en los trabajos electorales.

4.o Protestar contra todo acto que turbe o impida el libre ejercicio del derecho electoral, y perseguir el castigo de los culpables por todos los medios legales.

5.o Proclamar la pureza de la moral administrativa en todas sus ramas.

6.o Hacer propaganda para levantar el espíritu público, inspirando a los ciudadanos un justo celo por el ejercicio de sus derechos y por el cumplimiento de sus deberes cívicos.

7.o Propender a garantizar a las provincias el pleno goce de su autonomía y a asegurar a todos los habitantes de la república los beneficios del régimen municipal.

8.o Ayudar las iniciativas que tengan por objeto asegurar, por la acción propia de los ciudadanos, los elementos de la defensa nacional.

9.o Tomar parte activa en los movimientos electorales, considerando al ejercicio del sufragio como un deber del ciudadano.

10.o Invitar a la juventud independiente del resto de la república a constituir centros políticos de acuerdo con los propósitos que quedan enunciados.

11.o Concurrir a un movimiento político general, que encarne los altos fines que persigue la juventud independiente.

Y por último, resuelve:

Nombrar una comisión directiva de la Unión Cívica de la Juventud en la capital, para que redacte los estatutos con arreglo a las anteriores bases.

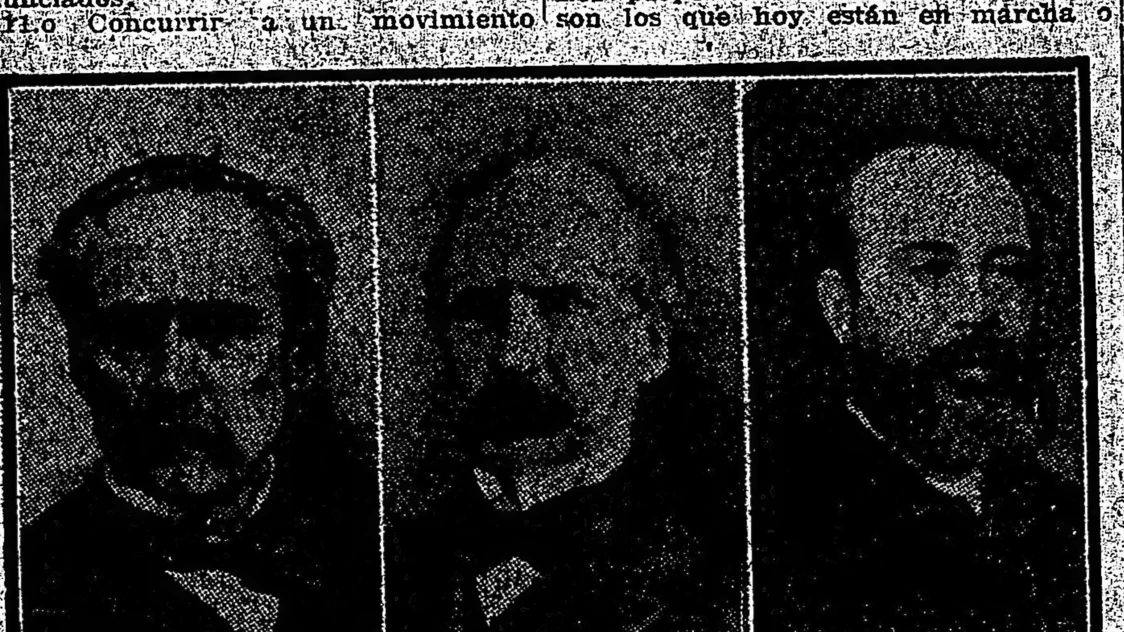

Doctor Vicente Fidel López — Torcuato de Alvear — Doctor Pedro Goyena

Demetrio Sagastume, Jorge Haynard, Dr. Damián M. Torino, Modesto Sánchez Viamont, Dr. Martín M. Torino, Alberto I. Gache, Felipe G. Senillosa, Antonio Ibarguren, P. Gorostiaga, C. E. Zuberbühler, Carlos F. Videla, Dr. J. S. Arévalo, Adolfo Mujica, Dr. Emilio Gouchon, Dr. Francisco A. Barroetaveña, Dr. Manuel Montes de Oca, Pedro Vanangot. — Nota: Faltan en este grupo los señores Dr. Alberto V. López, Rodolfo Solveira, Marcelo T. de Alvear, Angel Gallardo, J. M. de la Serna (hijo), Tomás A. Le Bretón, R. de Elizalde, Remigio Lupo, por no haber podido retratarse.

Esta crónica retrospectiva del memorable acontecimiento va acompañada por grabados y retratos de la época y corresponden a una vista del Jardín Florida en el momento del mitin, la comisión organizadora del mismo y los oradores que templaron el entusiasmo de la concurrencia. Esos oradores fueron el doctor Alem, que improvisó un discurso entusiasta, fustigando con elocuencia todas las ignominias de la época, haciendo recordar las arengas que pronunciaran los Gracos en el Monte Aventino, cuando defendían los derechos del pueblo contra los privilegios de una casta opresora; el doctor Aristóbulo del Valle, que habló con soberbia elocuencia, exhibiendo con maestría los estragos de la obra del gobierno sin ley ni moral que sufría nuestro pueblo; los doctores Francisco Barroetaveña, Manuel A. Montes de Oca, Damián M. Torino, Torcuato de Alvear, Vicente Fidel López, que, con frases entusiastas, reclamaron de la juventud el cumplimiento de los deberes patrióticos; el doctor Fermín Gallo, que en una nerviosa improvisación exaltó el movimiento de aquella juventud condenando con indignada energía los abusos gubernativos y el doctor Pedro Goyena, que pronunció uno de esos discursos políticos más notables, pleno de elevadas ideas y de hermosos conceptos.

De aquel caldeamiento de entusiasmos, de aquella hermosa manifestación de anhelos y sentimientos surgió, repetimos, uno de los movimientos cívicos de nuestro país. El mitin del Jardín Florida fué la cuna de la Unión Cívica Radical. Los anhelos, los ideales agitados entonces son los que hoy alientan ese gran partido argentino. Los propósitos enunciados entonces son los que hoy están en marcha o en vísperas de realizarse. La obra ha sido larga y penosa, pero ha florecido hermosamente a favor del riego fecundo del sacrificio. Próxima a la meta que se señaló entonces, la Unión Cívica Radical saluda, conmovida, el entusiasta y lejano comienzo; lo recuerda, en el aniversario, con la emoción con que se recuerdan los días en que se ha sufrido o se ha deseado intensamente. Y con el recuerdo contempla el camino recorrido, largo y penoso. Largo, recto, penoso, como todos los caminos que llevan a las cumbres.

El Jardín Florida en 1888

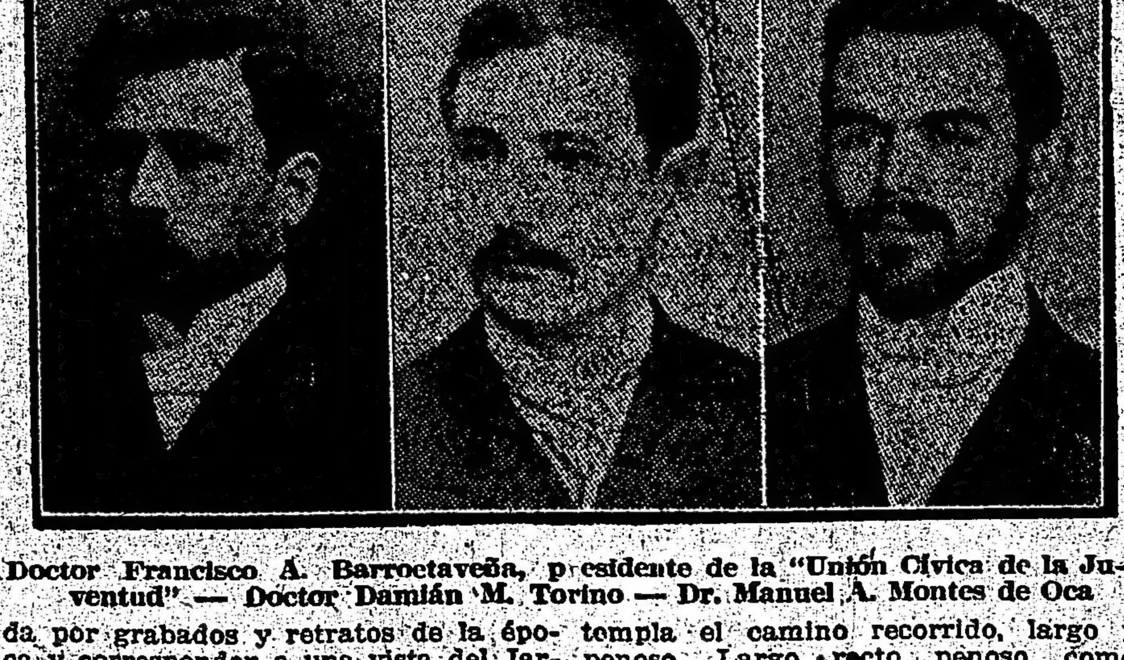

Doctor Francisco A. Barroetaveña, presidente de la "Unión Cívica de la Juventud" — Doctor Damián M. Torino — Dr. Manuel A. Montes de Oca

CINZANO
VERMOUTH

Enfermedad en los arrozales

El agrónomo regional de Resistencia se ha dirigido a la división de Fomento Agrícola del Ministerio de Agricultura, adjuntando unas espigas de arroz, atacadas por insectos que horadan los granos cuando éstos están en consistencia lechosa y le quitan la substancia hasta dejarlo vacío.

Estudiado, el insecto destructor por el ingeniero Lizer, éste dice que ha notado en las espigas remitidas la presencia de una criptógama que es con toda seguridad la causante exclusiva del mal. Pero, para la clasificación exacta del agente de esta enfermedad, se remitieron las muestras al laboratorio de fitopatología, y el técnico de esta sección ha manifestado que, en las espigas de arroz pudo observar a más de varios hongos de los géneros macrosporium, fusarium y ustilago, cuya determinación específica se está estudiando, la piricularia orizal, hongo que se considera como el principal causante de la enfermedad que en Italia denominan brusone. Esta enfermedad causa grandes estragos en los arrozales, no pudiendo ser combatida más que por medios indirectos, especialmente profilácticos.

Como medidas generales contra su difusión conviene segar los manchones de plantas atacadas y quemarlas en el mismo sitio segado, y evitar los lugares sombríos procurando que las plantas no tengan exceso de vegetación, esto es, que no estén muy tupidas para que haya entre ellas suficiente luz y aire.

El día del árbol en las escuelas

Un recuerdo justiciero

Han pasado diez y seis años desde aquel en que por vez primera surgió la idea de consagrar al árbol el 11 de septiembre de cada año, en homenaje al aniversario de la muerte de Sarmiento, cual si con ello se quisiera hacer resucitar en los retoños de las plantas el genio tutelar del incansable y viejo luchador. Fué en agosto de 1900, que el entonces C. E. 5.o, presidido por el doctor Zeballos, con el concurso del director de plazas y paseos de la capital, señor Tahys, propuso al Consejo Nacional de Educación la implantación de un huerto escolar y del día de los árboles, propuesta que no prosperó, a pesar de sus nobles propósitos y de la buena voluntad de sus preconizadores, pues nunca se llevó al terreno de la práctica.

Recién en septiembre de 1902, el señor Agustín R. Caffarena, presidente del C. E. 13.o, en aquella época, inspiró y obtuvo el concurso del que fuera intendente municipal señor Bullrich, para celebrar el día del árbol, efectuándose, con este motivo, diversos actos en los barrios de la Boca, San Cristóbal, Palermo, Belgrano y Almagro, con la asistencia de las escuelas próximas a los lugares fijados para las plantaciones.

El éxito más completo coronó la iniciativa práctica, dando prueba de ello, entre otros, el informe del inspector técnico doctor Lamadrid, quien ensalzó y aplaudió la actividad desplegada por el C. E. 13.o en el radio de su jurisdicción.

Posteriormente, se siguió efectuando la fiesta del árbol el 11 de septiembre de cada año, hasta el de 1910, en que, acaso por indiferencia del pueblo, la idea cayó en desuso. Es poco después, en 1911, que la "Sociedad Forestal Argentina", — dándose cuenta cabal de la importancia y trascendencia de la consagración en la educación del pueblo, — tomó bajo su patrocinio la celebración del día del árbol, con plausible empeño y loable propósito, dignos ambos de la suerte de nuestra riqueza forestal y de la consideración pública.

Tal es, a grandes rasgos, la breve historia de la implantación del día del árbol en nuestras costumbres populares y la participación que ha tenido la escuela en su ejecución. Bueno es recordar la acción de esta última, en la práctica de la idea, siquiera sea a título de merecida justicia, ya que a ella cupo la gloria de ser la ejecutoria y el alma en cuyo seno fructificará el sugestivo aforismo de Sarmiento: "Planten árboles".

Y no estaría demás que la "Sociedad Forestal Argentina", con la plantación de un olivo, símbolo de paz y trabajo, por ejemplo, en público y con toda la solemnidad que reclama el acto, recuerde y reconozca la obra de la escuela en este sentido. Así lo propone LA EPOCA.

DE LA PLATA

PAGO DE IMPUESTOS

Venció ayer el plazo para el pago de los impuestos de contribución directa, agropecuario, de caminos y desagües, que se creyó sería improrrogable, según los terroríficos anuncios de la dirección de rentas. No obstante el criterio eminentemente coercitivo que reina actualmente en esta repartición, y en virtud de diversas causas de fácil comprensión, se ha concedido una prórroga hasta el 5 del corriente.

La aglomeración de contribuyentes en las ventanillas fué tal ayer, que ni aun teniendo la mejor buena voluntad para abonar sus contribuciones, les fué posible a muchos hacerlo. Es ésta una razón de más que justifica la prórroga acordada.

DESAFUERO DEL DIPUTADO CUELLO

El fiscal federal doctor Alsina ha dictaminado en el pedido de desafuero del diputado Gregorio Cuello, en el sentido de que, por las consideraciones que expresa y las contenidas en el dictamen de la comisión de negocios constitucionales de la cámara de diputados de la nación, en el pedido de desafuero del diputado Barceló, que la propia cámara y la de diputados de la provincia, a la cual pertenece el diputado Cuello, — han aceptado y mandado incorporar como jurisprudencia parlamentaria, — debe dejarse sin efecto el desafuero decretado, y en substitución, reiterar la citación y comparecencia del diputado Cuello como se le solicitó para la audiencia del 28 de junio, fecha en la que el citado se presentó invocando su investidura que estaba bajo el amparo del artículo 290 del código de procedimientos en lo federal.

[illegible]

...Como, según nuestra opinión, con ello se logró lo que se había buscado, nos privamos de abordar la crítica de esa obra, que por el carácter de los hábitos sociales y moral que refleja y también por la infantilidad de su fábula, trascendentalmente, ya nada nos dice.

Insistimos en que nuestro deseo sería el de aplaudir al beneficiado de anoche en alguna de las interpretaciones que tanto éxito le depararan a él y a la compañía, que con su esposa, la señora Guerrero, dirige.

ALGUNAS JUSTIFICACIONES DE WAGNER SOBRE CRITICAS A LA FRANCIA

El apasionamiento en los grandes espíritus como en los pequeños, hace aumentar los defectos del adversario exagerando sus consecuencias, aun cuando muchas veces exista en la conciencia del que recrimina la duda sobre la verdad de sus juicios. Y no es raro encontrar después nacidos de intereses personales enmiendas o modificaciones tendientes a atenuar la virulencia de ellos. Afortunadamente no siempre estas son hijas de la conveniencia, y el remordimiento de una falta de sinceridad hace entonar muchas otras mea culpas. Muy poco comunes son los espíritus como el de un D'Alembert, conservando la serenidad y justicia en presencia de ataques injuriosos y desleales.

Wagner, cediendo a la impulsión impetuosa de su temperamento, dejó salir de su pluma juicios y críticas mordaces contra la Francia y especialmente en su famosa Capitulación; los defectos del genio y espíritu francés, fueron puestos al descubierto con un parti pris evidente.

Esta ha sido una de las causas de resistencia que la obra wagneriana ha encontrado para su difusión en Francia. No era su carácter de músico alemán quien las hacía nacer. El recuerdo de ciertos escritos mantenía viva en la pluma de la mayoría de los críticos y en la de algunos colegas, una animosidad traducida en artículos y estudios de todo género, donde la razón patriótica era el argumento de fondo.

El público naturalmente, sin conocer la fuente de todas esas afirmaciones, [illegible] consideraba como la traducción del [illegible] del coloso de Beiruth, sin tener en cuenta la época en que fueron escritas, como asimismo las circunstancias en que se hallaba el autor.

Evidentemente, por mucha que sea la indulgencia y buena voluntad, difícil es desconocer el carácter de las [illegible] duras, expresadas [illegible] la Capitulación, parodia [illegible] donde para ser justo [illegible] convenir en que no [illegible] de ataque los mismos [illegible] autor.

[illegible] años después, tratando de demostrar no haber tenido

[illegible]

Dejamos a nuestros lectores jueces de la verdad y sinceridad de los argumentos anteriormente dados y que con frecuencia se echan injustamente en olvido.

ANALISIS DE UNA OBRA HUNGARA

"Liliom"

Como un nuevo ejemplo en esta presentación de nuestra literatura dramática, he escogido el "Liliom", de Francisco Molnar. Después de la fuerza y del alcoholismo, del "Typhon", después de la fuerza espiritual de "Los hijos de [illegible]", en que nos muestra una delicadeza infantil que llega a igualar, casi, a los cuentos [illegible]. Y por supuesto, "Liliom" una comedia en siete cuadros, es una obra con que un cuento para niños, para niños mayores, al mismo tiempo su finalidad.

Es la historia de un [illegible], de un "Liliom", que atrae en la feria a los aldeanos sobre los carricoches. Es joven, fuerte y atrevido, lo que hace de él un [illegible] de primer orden, muy estimado por [illegible]. Pero pierde todo su prestigio [illegible] con una joven sirvienta. Un [illegible] que está casado, pierde su atractivo. Pierde su situación y queda sin dinero con su mujer, que espera un hijo. Le ofrecen trabajo, una portería, pero [illegible].

Es artista; el hombre libre de las ferias no acepta ser esclavo de un trabajo regular y sedentario. La miseria llega. Liliom es seducido por un amigo apache. Este sabe que a determinada hora, el cajero de una importante manufactura debe pasar sobre el terraplén del ferrocarril. Es un buen golpe. Lleva lo menos veinte mil francos en su saco. Liliom acepta el trato y por la noche, esperan al cajero... Mientras, se ponen a jugar a las cartas. Liliom no tiene suerte y pierde toda su parte de los veinte mil francos que deben de robar. Cuando llega el cajero lo aborda con la timidez de un apache de ocasión y es detenido por el cajero, que estaba armado de un revólver. Para escapar al presidio, Liliom se mata, clavándose su navaja, y rueda muerto al pie del terraplén.

Lo llevan a su casa en donde dejan a la pobre mujer con su marido muerto. Después de una escena muy triste, en la cual la mujercita dice adiós a su marido, haciéndole tímidas quejas con la medida restringida de su vida estrecha, el cadáver queda solo... Se oye música celestial y rodeados de nubes dos hombres entran. Van vestidos de negro y sus voces parecen venir de lo lejano...

—Somos los detectives de Dios — dice uno.

—Levántate Liliom, — dice el otro... —Has pensado que todo era tan sencillo, ¡mátate y se acabó todo! Y dejar aquí en la tierra a una pobre mujer con una criatura en el cuerpo. No, Liliom, debes venir con nosotros allá arriba donde responderás de tus acciones.

Y Liliom se levanta, y los dos detectives celestiales lo conducen delante de la policía de Dios.

Y allí todavía sale el mismo hombre libre de las ferias y carricoches, orgulloso e impertinente.

Tiene que pasar quince años de purgatorio, para purificarse y entonces podrá volver a la tierra y ver durante un minuto a la que tanto amó.

Quince años después. Se ve en el jardín de una casita de obrero, donde viven la viuda de Liliom y su hija, que cuenta quince años...

Y Liliom, seguido de lejos por la policía celestial, se acerca al jardín. Ha escondido algo en un pañuelo. Es una estrella que ha robado en el cielo para su hija.

Aborda a la muchacha, pero lo recibe muy mal... La joven ve en él, solamente un hombre extranjero y de mala figura... Quiere ofrecerle su regalo, pero ella no lo acepta.

—Márchese usted, le dice ella.

Liliom se olvida y golpea a la muchacha.

Pero han pasado los minutos y debe volver al cielo.

La madre llega con la comida.

Se oye a lo lejos la música de unos carricoches.

—Mamá, dice la niña, ¿es verdad eso de que hay golpes que no hacen daño?

—Sí, hija mía, dice la madre pensativa.

—Mamá, ese hombre me ha pegado y me ha parecido que su golpe era más bien

[illegible]

Lorenzo de Orbiz.

CONCIERTOS

[illegible]—

El próximo concierto de esta distinguida pianista, que tanto éxito obtuvo en sus anteriores audiciones, se realizará el lunes 4 del corriente, en el salón teatro de la calle Cangallo 1262, a las 5 de la tarde, con el siguiente programa:

F. Chopin: Sonata en si menor op. 58: Allegro maestoso, Scherzo (molto vivace), Largo, Finale (presto non tanto), 2 preludios op. 28; Berceuse; Scherzo en si menor op. 20.

F. Liszt: Sonetto del Petrarca número 104; Góndola (barcarola de Rossini); Sueño de amor (nocturno); La campanella.

Cuarteto Thibaud-Piazzini—

Esta tarde, a las cinco, tendrá lugar la audición musical de la serie organizada por el cuarteto del conservatorio Thibaud-Piazzini.

La audición se desarrollará de acuerdo con el programa que publicamos en nuestra edición de ayer, en la sala del salón teatro Cangallo 1262.

Audiciones Alemany Villa—

Recordamos a nuestros lectores que el 5 del mes que se inicia tendrá lugar en el salón teatro Cangallo 1262 la primera audición poética de las tres que ha de realizar el señor Alemany Villa, el inteligente profesor de declamación cuyos numerosos méritos de artista son bien conocidos.

INFORMACIONES

Odeón—

En 20.ª función de abono a moda, la compañía Guerrero-Díaz de Mendoza estrenará esta noche el drama en cuatro actos, en prosa, de M. Pierre Proudaix, inspirado en la novela del mismo título de Claude Farrere, vertida al castellano por don Antonio Palomero y titulado "El hombre que asesinó".

Para el estreno regirá el siguiente reparto:

Lady Falkland, señora Guerrero; Fanny, señorita R. Moragas; La condesa de Servange, señora Salvador; La Baronesa de Kerloff, señorita Carbonell M.; Jorge, señorita Hermosa; Una doncella, señorita Bifano; El marqués de Sevigne, señor Díaz de Mendoza F.; Mehmed Pachá, señor Palanca; El príncipe Cernuwitz, señor Díaz de Mendoza M.; Archibaldo Falkland, señor Juste; Tarrail, señor Vargas; Atich Alí, señor Cirera; Ferger, señor Guerrero; Criado primero, señor Urquijo; Criado segundo, señor Dafauce.

—Mañana sábado, en matinée extraordinaria, "La túnica amarilla".

—El domingo 3, por la noche, en función extraordinaria a beneficio de la señora María Guerrero, estreno de "El Gran Capitán", de Eduardo Marquina.

Opera—

Tendrá lugar esta tarde la matiné extraordinaria a beneficio de las obras del templo de Ramos Mejía.

Por la noche se reprisará la versión castellana de la comedia "Una bucha muchacha", de Sabatino López, obra que obtuvo gran éxito en la Comedia al estrenarse en la temporada anterior.

Avenida—

Tendrá lugar hoy la función de gala a beneficio del compositor y director artístico de la compañía, maestro Manuel Penella, con la representación de la revista "Au grand réclame" en primera sección; en segunda, estreno de la zarzuela en un acto y tres cuadros, de Ruaira y Penella, titulada "Corpus Christi", con el siguiente reparto:

Magdalena, señora Rico; Cocorrito, señorita Pozas; Doña Cristina, señora Gómez; Sarita, señora Fuster; Julita, señorita Stern; Jesús, señor Rusell; señor Mundo, señor Herrero; señor Moisés, señor Mauri; Minuto, señor Martínez; Quinito, señor Guillén; Un vendedor de diarios, señor Perol.

Banda militar, cornetas, trompetas y tambores. — Coro general.

Esta obra será dirigida por su autor, maestro Penella.

A continuación acto de concierto a cargo del notable pianista, maestro Enrique Estela:

1.° Primer tiempo de la sonata op 7, Grieg; 2.° a) Suite Española (As-

[illegible]

Terminará el espectáculo con la tercera sección, en la que subirá nuevamente a escena: "La compañía [illegible]".

Variedades—

La compañía Vittone-Pomar representará esta noche, en tercera sección, el sainete lírico en un acto y tres cuadros de Carlos Pacheco, música de Papá, titulado "La ribera" y cuyo reparto damos a continuación:

Stella, señora M. E. Pomar; La capitana, señora C. Rodríguez; La vieja, señora E. Vittone; El capitán, Vittone; Don Faustino, Pomar; Paulino, señor A. Camiña; Bautista, señor J. Franco; Enrique, señor P. Gazzo; Tapia, señor R. Braccigliano; Alejo, señor M. Ruggero; Esteban, señor A. Carmiñati; El chico, señor A. López; Marinero [illegible], señor J. Zorrilli; Marinero [illegible], señor A. López; Un [illegible], señor A. [illegible]; Genovés primero, señor L. [illegible]; Genovés segundo, señor A. Carmiñati; Concepción primera, señora C. Sánchez; Concepción segunda, señora O. Bocio; Concepción tercera, señora R. Rodríguez; Pedrín, señor L. Vigneri.

Integran el espectáculo, en primera, "El tamborito del nene" y "La ciudad triste y cabrera" en segunda y cuarta.

—El viernes 5, se estrenará "La bodega".

Nuevo—

La compañía de comedias que dirigen Muiño y Alippi estrenará esta noche la versión de la comedia en tres actos de Feydau, titulada "Le fil a la patte" ("El hilo a la pata"), habiéndose hecho para dicho estreno la siguiente distribución de papeles:

Lucía, A. Garrido; Baronesa, A. Cunnare; Bibiana, E. Siria; Marcelina, A. Hernández; Miss Bring, A. Martínez; Una florista, S. Tomasini; La novia, J. González; Una señora, C. Talán; Enrique Lontanae, E. Alippi; Bransin, E. Muiño; Fontanet, L. Simari; El general Fonnie Novoa, A. Daglio; Tío Juan, Sassone; El notario, E. Merlo; Fermín, L. Vitola; Criado, Ramírez.

Tras del estreno hará su habitual presentación Gardell y Razzano, con su repertorio de canciones criollas.

GALERIA TEATRAL DE LA EPOCA

Miss Delysia, en una comedia moderna de estilo "Fragonard", en Londres

—El viernes 5, se iniciarán los espectáculos por secciones, con 1.° "El petiso Marcelino"; 2.° estreno de Pelay e Iriarte "La donna e mobile"; 3.° estreno de Julio Escobar "El asesino de César".

Mayo—

En cuarta sección, con "La casa de Quirós", se despide de nosotros el aplaudido primer actor cómico Miguel Lamas que se embarca para España el 2 del presente mes.

En tercera sección, con "La niña de los besos", debuta igualmente esta noche la primera tiple cómica Luz Barilaro.

—Próximamente se estrenará la revista fantástica titulada "Buenos Aires en broma".

Battaglia—

Debuta hoy, por la noche, en esta sala, la compañía española de zarzuelas que dirige Julia Velazco.

Con el estreno, el cuadro inicia una campaña a precios populares, que deseamos larga y productiva.

Damos a continuación el elenco de la mencionada compañía:

Actrices: Andrés Julia, Candió Josefa, Giménez Luisa, Martín Elisa, María Antonia, Núñez Carmen, Pereyra Elisa, Velasco Julia.

Actores: Carrillo José, Goicolea Antonio, Martínez Primitivo, Madorell José, Llorente Germán, Ruiz Martín, Talvi González.

Suben a escena "El Guitarrico", "Chateau Margaux" y Viento en popa".

NOTAS POLICIALES

CRIATURA MUERTA POR ASFIXIA

Esta mañana en el zaguán de la casa calle Güemes 3345 fué encontrado el cadáver de una niña recién nacida.

El cuerpo fué recogido por un agente de policía y llevado a la comisaría 19.

Reconocido el cadáver por un médico de policía, éste informó que la criatura ha muerto por asfixia producida por estrangulación.

La policía dió intervención al juez de instrucción doctor Benítez y ha iniciado las investigaciones consiguientes para descubrir al autor del crimen.

El cadáver fué enviado a la Morgue a los efectos de la autopsia.

ATENTADOS CONTRA LA PROPIEDAD

Amigos de lo ajeno se introdujeron anoche en la casa 15 de Noviembre 2931 y aprovechando la ausencia de los moradores robaron ropas y alhajas por valor de 450 pesos.

El damnificado Miguel Aguria formuló denuncia del hecho en la comisaría 34.

—Se presentó hoy en la comisaría 16 Oreste Wambrini y denunció que de un negocio de la calle Santiago del Estero 1243 le ha sido hurtado un tapado de terciopelo para señora que lo valúa en 120 pesos.

—Benito Tova denunció en la comisaría 40 que durante la noche pasada penetraron ladrones en su domicilio Moliere 332 escalando una pared y le robaron una cantidad de ropas y objetos diversos.

VIGILANTE AGREDIDO

En la esquina de Moreno y Defensa anoche al proceder el vigilante de la sección 2a. Jorge Niño a la detención del sujeto José M. Cueto que había cometido una contravención, éste desacató la orden del agente y lo atacó a golpes de puño.

Niño con el auxilio de otros vigilantes redujo a su agresor y lo condujo a la comisaría.

Cueto ha sido puesto a disposición del juez correccional de turno.

EN LA SECCION 13a.

El comisario de la sección 13a. señor Galli ha tomado diversas medidas de carácter policial, de las cuales algunas son buenas, pero otras muy perjudiciales para el buen servicio policial.

Figura en esta última categoría el pedido de traslado del viejo sargento Salomón Córdoba, que llevaba 16 años en aquella sección y por ende conocedor perfecto de los habitantes cuya vida e intereses estaba encargado de vigilar.

Creemos que esta es una mala manera de servir los intereses de la sección.

Boletín NOÉ

aparece hoy, se distribuye gratis a quien lo solicite. Su fin es difundir entre el público consumidor, la nómina de los artículos que importamos y fabricamos en nuestros grandes Talleres.

Antes ó después

de leer el "Boletín NOÉ", visite nuestra Exposición — en su ramo — la más importante de Sud-América.

EUGENIO C. NOE & CIA

LOS ESPECIALISTAS EN ARTICULOS RURALES

SAN MARTIN 175. BUENOS AIRES

ALAMBRES, IMPORTACION, FABRICACION

GALVANIZACION Y ARTICULOS DIVERSOS.

Instrucción Pública

COLEGIO NACIONAL MARIANO MORENO

Extensión universitaria

El curso de aritmética razonada a cargo del profesor don Miguel Riva Elzaurdia, funciona los días miércoles y viernes, de 9.30 a 10.25 p. m.

El profesor Carlos Bovari, inauguró anoche el curso de dibujo a pulso, dedicado a obreros y empleados.

Los alumnos inscriptos en el curso de física (segunda parte), deben presentarse esta noche a las 9.20 p. m. El curso de física (primera parte), a cargo del profesor ingeniero don Felipe A. Fernández, funciona los días martes y viernes, de 8.20 a 9.25 p. m.

Esta noche, a las 8.20 p. m., el profesor Abel N. Ruiz, inaugurará el curso de taquigrafía (sistema silábico) y se continuará dictando, los martes y viernes, de 8.20 a 9.20 p. m.

El curso de química industrial (curso especial para obreros), a cargo del profesor doctor Virgilio de Angelis, funciona los días miércoles, de 8.30 a 9.20 p. m. y viernes, de 9.30 a 10.20 p. m.

Las personas interesadas en inscribirse deben presentarse al local, calle Bartolomé Mitre 3550, los días y horas ya indicadas. Los cursos son absolutamente gratuitos y es requisito indispensable para ser inscripto ser mayor de 18 años y presentar la libreta de enrolamiento o la cédula de identidad.

MUSEO ESCOLAR SARMIENTO

En el local de esta institución, calle Charcas 1081, se efectuará mañana a las 5.30 de la tarde, la novena conferencia del curso de higiene escolar a cargo del doctor Alberto Zwanck. La entrada es libre.

COLEGIO NACIONAL DE BUENOS AIRES

Ayer tuvo lugar en este colegio nacional la anunciada conferencia del profesor doctor Carlos Gutiérrez Larreta, sobre el tema "El arte enfermo".

El día lunes 4 del corriente, se llevará a efecto la del doctor Manuel Carlés, sobre el siguiente tema: "La alegría es factor de la civilización".

CURSO GRATUITO DE TELEGRAFIA

En el local de esta liga, calle Belgrano 2552, se encuentra abierta la inscripción para un curso gratuito de aritmética, que será inaugurado, esta noche a las 8.30 p. m.

LA LECTURA DIDACTICA

Esta noche, a las 9.30, en el local del colegio nacional Mariano Moreno, calle Bartolomé Mitre 3550, el profesor doctor Leopoldo Longhi Bracaglia, continuará su curso de literatura británica.

ESCUELA BERNARDINO RIVADAVIA

La comisión de la escuela de enseñanza mutua Bernardino Rivadavia, de Villa Lynch, (F. C. C. B. A.), ha organizado para el 2 del corriente, a las 3.30 p. m., un acto público en homenaje al estadista don Bernardino Rivadavia, con motivo del 71.º aniversario de su muerte.

Hará uso de la palabra el doctor Rogelio Araya.

El acto tendrá lugar en el salón de la sociedad española de Socorros Mutuos, San Lorenzo 22, (San Martín).

CONSEJO NACIONAL DE EDUCACION

El consejo nacional ha dispuesto que el día 3 del actual, a las 10 a. m., concurran a los sitios indicados a continuación, las escuelas que se mencionan:

Al Parque Saavedra, las escuelas números 4, 6, 7, 10 y 14 del consejo escolar 15, debiendo dirigir el acto musical el señor Alfonso Rodas.

A la avenida Sáenz de Uspallata a Agüapey, las escuelas números 1, 3, 4, 5, 6 y 8 del consejo escolar 13, donde el acto será dirigido por el señor Ricardo Rodríguez.

A la calle Herrera, de Iriarte a Santa Rosalía, las escuelas números 1, 2, 3 y 6 del consejo escolar 20, debiendo dirigir el acto el señor Miguel Nicastro.

A la calle Avellaneda, de Condarco a Nasca, las escuelas números 1, 2 y 9 del consejo escolar 12, y números 1, 2 y 3 del distrito número 13, donde el acto será dirigido por el señor Clemente Greppi.

A la plaza Once de Septiembre, las escuelas números 1, 2 y 7 del consejo escolar 7.º, y números 1, 2 y 3 del distrito 8.º, debiendo dirigir el acto el señor Luis V. Cabos.

UNIVERSIDAD LIBRE

En el local de la calle Alsaco y Méndez de Andés, el señor José Morgado, dará una conferencia sobre higiene. La entrada es libre.

UNIVERSITARIAS

ASISTENCIA PUBLICA

Concurso

Por disposición del señor director general, queda abierto hasta el 4 de septiembre, en la secretaría de la Asistencia Pública, un concurso de inscripción para proveer los siguientes puestos:

Un practicante mayor, rentado, para el hospital Argerich y un ayudante de farmacia, rentado, para el hospital vecinal Salaberry.

Para su designación se tendrá en cuenta, la competencia, laboriosidad, antecedentes y antigüedad de los señores inscriptos, por cuya razón deberán acompañar conjuntamente con el boletín de inscripción, los respectivos documentos, así como también su libreta de enrolamiento.

CURSO DE PRIMEROS AUXILIOS Y CIRUGIA MENOR

El doctor Leopoldo Bard, continuará el sábado 2 del corriente, a las 5 p. m., en el local de la Asistencia Pública, el curso de Primeros auxilios y cirugía menor, disertando sobre el tema: Heridas del Torax.

CENTRO ESTUDIANTES DE DERECHO

De acuerdo con el pedido de los alumnos de 5.o y 6.o de procedimientos criminales, quienes solicitaron que se adelantara la época para la visita de cárceles, una comisión de este centro entregó al profesor titular de la materia doctor Tomás de Veyga, una solicitud en ese sentido.

Dicho profesor manifestó no tener el menor inconveniente en acceder una vez que el profesor doctor Jantus terminara su curso complementario.

En el local del centro de la calle Balcarce 273, se ha abierto la inscripción para que se anoten los alumnos de ambos cursos que quieran concurrir a estas visitas, que comprenderán establecimientos penitenciario de la capital, Open Door, colonia de menores de Marcos Paz y presidio de Sierra Chica.

Para la mejor realización de este programa, el doctor Veyga, nombró una comisión compuesta del presidente del centro señor José M. Paz Anchorena y los delegados de 6.o y 5.o año señores José Manuel Campos y Gonzalo Sáenz, los cuales atenderán cualquier pedido al respecto, de 4 a 7 de la tarde, todos los días en el local del centro.

… SOCIAL

… [illegible] … la lectura de … cartas … de Gregorio Martínez Sierra … Interpretará en el piano … andaluz … vals … la señorita María Esther … recitará … Govar el señor Bernardo de Iriso… ejecutará en el violoncello "Le repos", de Schubert, "Chant du soir", de Schumann y "Papillon", de Pau… El profesor Ernesto Drangosch interpretará en el piano "Murmullos del viento", de Sauer y "Eco de Viena", del mismo autor.

Finalizará la sesión con los números de canto a cargo de la señora Enriqueta Basavilbaso de Catelin, que interpretará "Melodía", de Tschaikowsky, "Rosa crepuscolare", de Strauss y "Arietta", de Vidal.

◉◉◉

El miércoles próximo 8 del corriente, a las 1.30 de la tarde, se celebrará un tedeum en la catedral con motivo del segundo aniversario de la coronación de S. S. Benedicto XV.

El Arzobispado ha pasado circular invitando a todas las parroquias.

◉◉◉

En casa de la novia y en la mayor intimidad, será bendecido mañana el enlace de la señorita Angélica Robbio con el señor Alberto M. Bayá.

Serán padrinos la señora Angela Ruiz de Robbio, madre de la novia, y el señor Juan Manuel Bayá, hermano del novio.

Bendecirá la unión monseñor de Andrea.

En la ceremonia civil actuarán como testigos el doctor Juan Robbio y el señor Italo Robbio, por parte de la novia, y los señores Esteban F. Caride y Ricardo F. Bayá, por parte del novio.

—El 11 del mes que hoy se inicia será consagrado en la capilla de Nuestra Señora de las Victorias, a las 1.30 p. m., el enlace de la señorita María Luisa Idoyaga con el señor Julio Idoyaga Molina.

Serán padrinos la señora Bernabela Idoyaga Molina de Flaqué y el señor Bernardo Idoyaga Quirno, en representación del señor Bernardo Idoyaga, padre de la novia.

—Mañana se realizará en el domicilio de la novia la boda de la señorita Estela Torino con el señor Rodolfo Igartúa.

Bendecirá la unión el vicario del arzobispado, monseñor Juan J. Perazzo. Serán padrinos la señora María C. de Torino y el señor Eduardo Igartúa.

Acompañará a los novios el siguiente cortejo:

Lola Beedo de Igartúa con el doctor Marcelino Torino, Sara Igartúa con Benjamín Rivas Díez, María Antonia Torino con Eduardo Igartúa (hijo), María Luisa Igartúa con Armando Méndez, Ruth Ballesteros con Oscar J. Torino, Judith Torino con Carlos Arias Duval, María Esther Wiel con Pedro Rolando y Blanca Warren Cabral con Samuel Arias Duval.

En el acto civil, que se efectuará mañana, actuarán como testigos, por parte de la novia, los señores Moisés Numa Castellanos y Francisco R. Torino y por el novio los señores Silvestre Esquivel y Juan Carlos Lacasa.

—Mañana se celebrará en el templo de San Miguel la boda de la señorita Adelina M. Rivara con el ingeniero Hugo Gueglio, siendo padrinos la señora Josefina P. de Gueglio y el señor Bartolomé Rivara.

Acompañarán a los novios en su entrada al templo las siguientes parejas:

Adelina M. Rivara con Bartolomé Rivara, Josefina P. de Gueglio con el ingeniero Hugo J. Gueglio, Rosa R. de Rivara con Carlos Gueglio, Ana R. de Podestá con Alberto Podestá, Catalina C. de Gueglio con Carlos Gueglio (hijo), Clorinda R. de Baglietto con Armando J. Baglietto, Emma S. V. de Gueglio con Atilio Gueglio, Elvira R. de Pointis con el doctor Adolfo E. Pointis, Amalia Costa con el doctor Adolfo R. Rivar, Herminia Baglietto con Raúl O. Gueglio, María Leonor Grillo con el ingeniero Juan Albertoni, Aurelia Podestá con el ingeniero Manuel Mal, María Luisa Saccone Viale con Emilio Varona y Margarita Rivar con Humberto Rivara.

El matrimonio civil se efectuará el mismo día, siendo testigos, por parte de la novia, el señor Juan Oscamou y los doctores Alberto Berisso, Adolfo E. Pointis y Adolfo D. Rivara y, por el novio, el doctor Juan Ravena, ingeniero Juan Torassa y los señores Carlos Gueglio (hijo) y Romeo Spinetto.

… Ortiz Basualdo … Ernestina Mosquera …, el 349, de la señorita Vicen… Alsina, el 1505, de la señorita Mer… Guerrico, el 870, de la señorita …

Entre las que presenciaron el sorteo estaban las señoras:

Mercedes … de Alvear, Dá… Cantilo de Gallardo, Lola Avellaneda de Viale, Elvira de la Riestra de …, Magdalena Madero de Torn…, Carmen Marcó del Pont de Ro…, … Larreta, Mercedes Elizalde de …, Mercedes Avellaneda de De…, Ernestina Gándara de Keen, … Goyena, Matilde Pondal de …, Blanca de la Riestra Shool…, etc.

Señoritas: María Juana Martínez …, Carmen y Delfina Rodríguez …, Mercedes Alvear, María Teresa Rivera Fernández, Margarita Len…, María Julia Lastra, María Elisa Palacios, Lola Coronado, Dora Gil, María Ignacia Moreno, Josefina Lagos García, Isolina Lagos, Julia Lacroze, … Jolly, María Ezcurra, María … Cobelo, Isabel Senillosa, Alcira …, Elvira Gándara, etc.

◉◉◉

En la reunión que ayer celebró en … Escuelas y Patronatos … resueltos varios de los … exhibirán en la fiesta … social de Buenos Aires … a mediados del corriente … colonias de va… tiene … la … institución … los siguientes: … Mercedes Aguirre de An… en el año 1848, por la señora … Nazar de Anchorena, cuadro … "Una dama porteña en el … de la Merced", año 1842, por la señorita Adela Gramajo; retrato … Barquins de Estrada, año …, por la señorita María Celina Es…; cuadro "El salón de Escalada … año 34", por las señoritas Susa… Blaquier, Ana Rosa Schlieper, Ma… Noceti Seeber, Celia Sommer … Bianchi e Hilaria Achával …; retrato "Señora Montserrat Tesa… de … elo, año 1845", por la señorita Susana Noceti Seeber; retrato … Nóbrega de Avellaneda y Ju… Nóbrega de Huergo, año 1860", por las señoritas Carmen Viale Avellaneda y Dora Huergo; cuadro "Una visita en el año 30", por las señoritas … Carabassa, Arminda Luro Roca y Zelmira Bollini Roca.

… que completar algunos cuadros con otras niñas que prestarán su contingente a la fiesta, cuyo anuncio ha despertado mucho interés.

Entre un cuadro y otro se ejecutarán escogidos números de concierto.

La velada será seguramente en el teatro de la Opera, aunque nada hay resuelto sobre ese punto.

La comisión de la Sociedad Escuelas y Patronatos ha recibido ya muchos pedidos de localidades; como no pueden satisfacerse todavía estos pedidos, las personas que deseen asistir a la fiesta deben solicitar que les sean reservadas las entradas, cuando comience la venta.

Los pedidos deberán hacerse a la calle Arenales 1433 o por teléfono … Juncal.

◉◉◉

Esta mañana fueron inhumados en el cementerio del Norte los restos de la señora Florentina Vidal de Lacasa, … dama a quien sus relevantes … le habían conquistado … afectos.

La ceremonia se vió concurrida por personas caracterizadas en número crecido.

El doctor Pastor Lacasa recibió las más expresivas demostraciones de condolencia por la muerte de su esposa.

◉◉◉

Mañana se ausentará para Europa el señor Adán Diehl y señora Delia de … de Diehl.

◉◉◉

Se halla en ésta sir Arturo Lawley, ex gobernador del Transvaal y otras colonias británicas.

◉◉◉

Mañana se efectuará la sesión de … del Consejo Nacional de Mujeres, en su local de la calle Callao. … Para esta sesión, según la práctica establecida, sólo tendrán acceso las socias de la Biblioteca.

◉◉◉

Después de celebrarse una misa de cuerpo presente en la iglesia del Pilar, se efectuó hoy en el cementerio del norte el sepelio del señor Bienvenido Navarro, fallecido ayer en Haedo.

En el templo, lo mismo que en la estación del Once a la llegada de los restos, se congregaron muchísimos amigos del extinto, que contaba con sinceros y difundidos afectos, sobre todo en los círculos ferroviarios.

La muerte del señor Navarro ha sido muy lamentada.

◉◉◉

Desde Biarritz, por el último correo:

"Poco a poco va aumentando la animación veraniega en la elegante playa de Biarritz. Siguen llegando allí muchas aristocráticas personas, y la temporada resultará muy brillante.

Entre las personas que han llegado estos días figuran la marquesa de Villavieja y su hija; los marqueses de Casa Argudín y la suya; el marqués de los Ogijares, la marquesa de Calcedo, la señora de Núñez de Prado y su hija, el marqués de Bolaños y sus hijos los de Aulencia; los señores de Ribón, Milla, Thiebaut y Goyeneche (don Lorenzo).

También han llegado don Joaquín Santos Suárez y su bella esposa (nacida Aguilar de Inestrillas).

La linda señorita Carmen Muñoz y Rocatallad, hija de los condes de la Viñaza, está recibiendo muchas felicitaciones por haber pasado brillantemente sus exámenes de primero y segundo año del bachillerato, con siete sobresalientes. Su afición al estudio y sus facultades intelectuales han inducido a la gentilísima aristócrata muchacha a estudiar con su hermano Alfonso, que en los mismos exámenes ha sido aprobado también en forma muy halagüeña.

En breve llegará la bella señora Guillermina de Oliveira César de Wilde, que ha alquilado la villa Lelinita, propiedad de la marquesa de Santa Susana, donde pasará la temporada con sus hermanos los señores de Oliveira César (don Luis).

La marquesa de Santa Susana ha marchado a Suiza."

… los … hoteles … familia llegarán dentro de poco, así como la duquesa de …

En los hoteles, todos los cuales están abiertos al público, hay pedidas numerosas habitaciones.

◉◉◉

Ha regresado de su jira por el interior del país el doctor Pedro Insúa Dorrego.

◉◉◉

Los compañeros y amigos del señor Tito Livio Foppa le ofrecerán mañana una comida, que se servirá en el restaurant de la Galería General Güemes.

◉◉◉

El 3 de agosto ha debido celebrarse "El día de las madres" en Inglaterra, según una correspondencia que recibimos, anterior a esa fecha y de la que tomamos los siguientes párrafos:

"Ha habido un momento en que ha parecido que el luto de la guerra era de viudas.

"Ellas han recogido las grandes cruces, las pensiones, los honores y las ventajas que les ha conquistado el heroísmo de sus esposos. Se trata hasta de concederles el voto como jefes de la familia.

"Sin embargo, el dolor de la viuda en general, es menos entrañable que el de la madre. Muchas de ellas olvidarán antes que la madre y que la hermana, a las que no se han hecho extensivos esos consolaciones y esos agasajos.

"Al principio de esta guerra se olvidó demasiado a las madres. Despertar su recuerdo es corregir el defecto capital en que se ha incurrido.

"Inglaterra ha sido la reparadora. Es un país en el que la familia tiene un respeto en el que entra toda ella, desde el abuelo al nieto; es un país donde el hogar no se subdivide cuando el hijo se casa, sino que se multiplica y se ensancha.

"La anciana en Inglaterra tiene un valor supremo, y esto prueba la nobleza genuina del alma inglesa. La justicia más difícil de realizar, la más refinada y la más extrema, es la de reconocer la ancianidad. El noble pensamiento de los ingleses es conmovedor. Han decidido celebrar el 3 de agosto el día de las madres. ¡De las madres! Las pobres madres que criaron a esos hijos, que ahora se han sacrificado por la patria y que además de su dolor sufren el abandono y la falta de recursos que la pérdida del hijo suponen.

"Esa solemnidad se celebrará en Inglaterra, ingeniándose todas las familias para recibir en su casa una "Mater dolorosa" y reconfortada.

"Se podrá ese día para ellas en la calle, en los trenes, en los "motros"; así las más dichosas podrán partir su fortuna con las más desamparadas.

"Estará bien este día de las madres. De Inglaterra saltará a Francia, a Italia, y no sería raro que Alemania recogiera el ejemplo si la confortación allí no ofreciese el peligro de despertar y desesperar demasiado a las familias que tantos deudos han perdido.

"Sin embargo, las madres de todos los países necesitan de este acto de piedad, por mucho que sea su patriotismo y su resignación. Nunca me ha gustado la figura de la madre espartana, que domina sus sentimientos más nobles.

"Triste, difícil, inútil, resultará este acto de piedad. A la madre no se le pueda restituir, ni se la puede consolar, ni engañar. Ella verá en todo momento lo irreparable de su desgracia. El final de ese día será una cosa aún más desoladora. Es poco un día para las madres. Su día de consolación debía ser tan largo que terminara en su última hora.

"A pesar de la despedida embarazosa al final de este día, el homenaje es imprescindible, es justo, se comprende su necesidad recordando esas plácidas casitas inglesas, tan acogedoras, tan aisladoras de la calle, con sus verjas de hierro y sus ventanas de cortinas blancas.

"En esas casas, tan apacibles, tan limpias, tan confortables y tan plácidas, donde tan bien se ha entendido la vida del hogar y la vida cordial de la familia, es donde el dolor de la soledad se hace más frío y más implacable. Apena recordar la figura de esas ancianitas inglesas, que parecen ejercer un matriarcado sobre la familia, tristes y solas bajo la gran pantalla de su lámpara en la casa de duelo".

◉◉◉

El cable informó oportunamente del incendio del templo de la Virgen de las Angustias, patrona de Granada, el 25 de julio último.

El incendio se inició a las 10 de la noche.

El fuego comenzó en la cúpula del camarín, invadiendo rápidamente el ábside.

El público se aglomeró en los alrededores del templo y sacó la venerada imagen, trasladándola a la catedral, entre grandes y estruendosas aclamaciones. El espectáculo era conmovedor.

Al llegar la imagen a la catedral, se cantó una Salve.

A las doce de la noche continúa el fuego. Las pérdidas son enormes. Las tropas de la guarnición toman parte en los trabajos de extinción del siniestro.

La iglesia de la Virgen de las Angustias se halla situada, como es sabido, al final de la clásica carrera del Genil, en la entrada de Granada, por la parte que conduce a su famosa vega. Es el sitio en donde la Reina Isabel la Católica estuvo a punto de caer prisionera de los moros, días antes de la rendición de Granada, a causa de una imprudencia que cometió. En recuerdo de aquellos angustiosos momentos, ella construyó allí mismo una tribuna, que puso bajo la advocación de la Virgen de las Angustias.

En tiempos de Felipe II se construyó el templo actual, siendo colocada en él la imagen que tanto veneran los granadinos, a la que se atribuye divino origen.

La iglesia de las Angustias fué edificada con las dádivas de los fieles y de los arzobispos Argáiz y Escolano.

Aunque decorada al estilo churrigueresco, es de excelente trazado y muy rica en pinturas y mármoles.

Merecen mención especialmente las estatuas de los doce Apóstoles, obra del famoso escultor don Pedro Duque Cornejo, y algunos buenos cuadros del pintor granadino Juan Leandro Lafuense.

Ha sido ésta la segunda vez que la imagen de la Virgen ha sido trasladada urgentemente a la catedral, si bien los motivos y los móviles fueron muy diferentes en una y otra ocasión.

Fué la primera vez en la época de la revuelta cantonalista. Los cantonales celebraron en la catedral una función religiosa en honor de San Miguel, y contra la opinión de las autoridades eclesiásticas, trasladaron la imagen, sacándola por una puerta oculta.

El incendio del templo de las Angustias supone para Granada la pérdida de una de sus iglesias más preciadas.

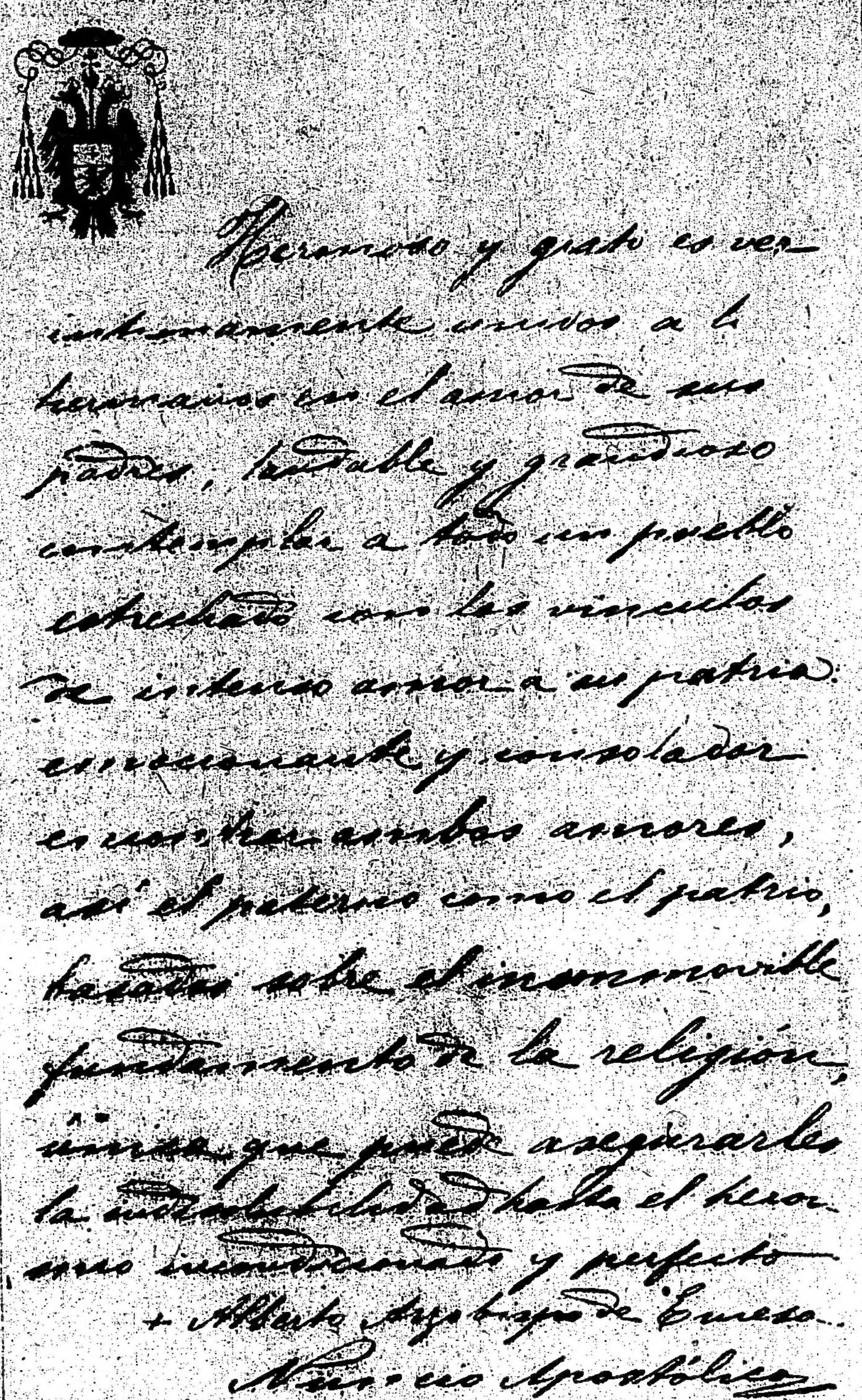
Hermoso y grato es ver
íntimamente unidos a los
hermanos en el amor de sus
padres, loable y grandioso
contemplar a todo un pueblo
estrechado con los vínculos
de intenso amor a su patria;
enternecedor y consolador
es encontrar ambos amores,
así el paterno como el patrio,
basados sobre el inconmovible
fundamento de la religión,
única que puede asegurarles
la estabilidad hasta el heroís-
mo incondicionado y perfecto
+ Alberto Arzobispo de Emesa
Nuncio Apostólico

Autógrafo del nuncio de Su Santidad, monseñor Vassallo, que trae en su último número la revista de los padres franciscanos

◉◉◉

Se efectuará hoy el casamiento de la señorita Delia Borda con el capitán Arturo Rawson.

Serán padrinos la doctora Elvira

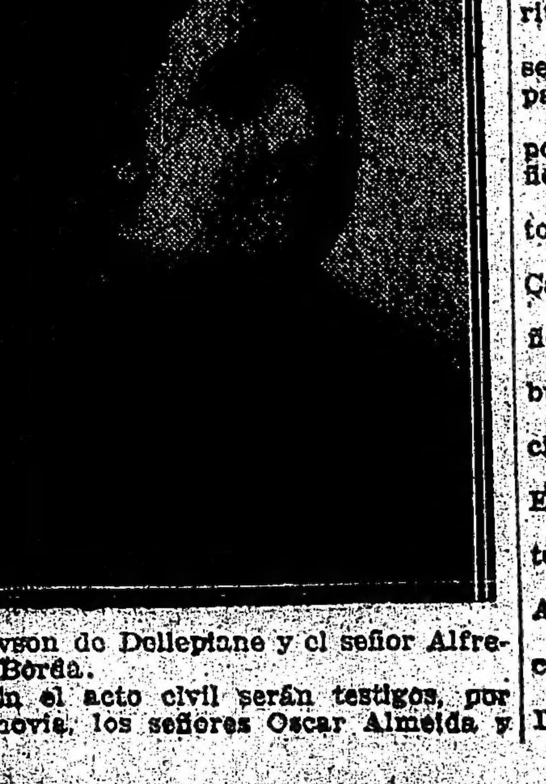

Rawson de Dellepiane y el señor Alfredo Borda.

En el acto civil serán testigos, por la novia, los señores Oscar Almeida y mayor Enrique Gómez, y por la novio el teniente coronel Martín Bortagaray y el doctor Manuel Dellepiane.

Algo delicioso....

Tomo Te Twining

IMPORTADORES } N. PHILIP & Co. — Cangallo 456
U. T. 3881 (Avenida)

◉◉◉

Ha llegado de Mendoza don Custodio Martínez, gentil hombre de mundo con extensas vinculaciones sociales.

Don Custodio dará algunas comidas en obsequio de sus relaciones.

◉◉◉

Han llegado:

De Rosario el señor José F. Paz.

—De Corrientes la señora Myriam Guillot de Toledo y familia.

—De Salta el señor Rodolfo Videla y su señora María Luisa Lehmann.

◉◉◉

Han partido:

Para Salta el señor Abel C. Paz.

—Para Santa Fe el señor José Pietranera y sus hijas Josefina, Celia y Dora.

—Para Río de Janeiro el señor Diógenes Aguirre.

—Para Montevideo, el señor Emilio Goldaracena.

◉◉◉

De La Plata:

El día 8 del corriente será consagrada la boda de la señorita María Elvira Canedo Peró con el doctor Tulio Bacigalup Vértiz.

Dadas las extensas vinculaciones de ambos contrayentes, dicha ceremonia dará lugar a una interesante reunión social, en la que se pondrán de manifiesto las simpatías de que gozan.

—En la misma fecha quedará consagrada la unión de la señorita María Luisa Canedo Peró con el señor Alfredo Menéndez.

—Ha sido formalizado el compromiso matrimonial de la señorita Julia América Palacios con el señor Felipe Traynor.

Con ese motivo los novios fueron muy felicitados.

—Festejando el día onomástico de su hijito Marco Aurelio, en casa de los esposos Denezzi Alvarez efectuóse una reunión infantil.

Hubo varios números de música y también de recitación, en los cuales se lucieron los pequeños intérpretes.

Recordamos a los niños: Marco Aurelio y Pedro Adolfo Chaves, Enrique Raúl, Mario Alberto, Roberto Horacio, Lía Esther, Mario Augusto y Rubén Darío Villamayor, Zulema, Horacio y Marcos Mario Ardrillal Giraldez, Jorge y Goyo Romano Jalour, Natividad Teresa y Machito Alvarez Hardoy, Felicita, Adolfo y Teresita Cortés, Rufinito Alvarez y otro.

—El señor Virgilio Aguilar y su señora esposa doña María Dolores García, reunirán el sábado a sus relaciones, festejando una fecha de familia.

Esta circunstancia dará margen a que se realice una simpática reunión.

—Será muy visitada hoy la señorita Asunción Albina con motivo de su cumpleaños.

—Ayer cumplió años la señora Angélica Acuña de López Lecube. Por ello fué muy visitada por sus relaciones, las que fueron obsequiadas con un te.

—Prestigiado por el Círculo de Periodistas, se anuncia para el 8 del corriente un concierto sinfónico a realizarse en el teatro Olimpo, en iguales condiciones y con un programa análogo a los que se celebran en el teatro Colón de la capital federal.

Prestará su concurso el señor Ferruccio Calusio, joven profesor que desde hace años perfecciona sus estudios en Europa, donde dirigió importantes temporadas en los principales teatros.

Dados los prestigios de los encargados de los diversos números, ese día ha de verse muy concurrida la sala del Olimpo.

—Para la capital federal las señoritas Alejandrina y Julia Moreda.

—En breve para Bahía Blanca, la señora Emilia A. de Lizarralde, acompañada de su señorita hija Sara.

—Hoy regresará de Bragado el obispo de la diócesis de La Plata, monseñor J. N. Terrero.

—De Tres Arroyos el señor Ernesto Gómez Paso.

—Es delicado el estado del señor Carlos Díaz Cisneros.

—En igual estado la salud de la señora Haydée Delheye de Diehl.

—Mejorada la señora María Hegoburo de Oyhanarte.

—En vías de un completo restablecimiento, el señor Rafael De Diego.

—Se halla mejor la señorita Teresa E. Giani Rossini.

—Continúa enfermo el señor doctor Carlos Ramallo López.

—Algo mejorada la señora María Antonia R. de Fernández.

—Indispuesto el señor Rómulo Gazcón.

—Enfermas las señoritas Elsa y Delia Roldán.

—Algo indispuesta la señora Carmen de Martins.

—Completamente restablecido el joven Arturo Vilches.

—Sigue mejorando de sus dolencias el capitán José Martínez.

—Mejorada la señorita Sara Julia Altube.

—Ayer tuvieron lugar en el teatro Olimpo las dos funciones anunciadas para las cuales se había confeccionado un selecto programa.

A las dos representaciones acudió un crecido número de familias.

Para hoy el cartel anuncia "Los vividores" y "La casa de Quirós", por la tarde; "La bendición de Dios" y "Las estrellas" por la noche.

—En el teatro Ideal siguen actuando con éxito Los Derbal, en sus chistosas comedias y duetos.

Hoy subirán a escena varios estrenos.

◉◉◉

De Rosario:

Esta tarde se reunirán en el domicilio de doña Margarita Mazza de Carlés, las damas nombradas en comisión para organizar el festival de los premios a la virtud.

Se ha resuelto que el acto se efectúe en el salón de actos de la escuela normal número 2, a mediados del próximo septiembre.

Actuarán como oradores, monseñor Agustín Piaggio y el doctor Absalón Casas, integrando el programa varios números de concierto a cargo de niñas y caballeros de nuestra sociedad.

—A la avanzada edad de 78 años falleció ayer la señora Joaquina Narváez de Casal, dama vastamente vinculada en nuestros círculos sociales.

La señora Narváez de Casal perteneció a varias instituciones de beneficencia, destacándose por su acción eficaz en pro de la caridad pública.

—Se ha fijado el día 7 del entrante mes de septiembre para la celebración del festival artístico que organiza la Sociedad Protectora de la Santa Infancia a beneficio de esa institución, bajo los auspicios de una comisión de señoritas y caballeros de nuestra sociedad.

La fiesta, que se llevará a cabo en el teatro Olimpo, consistirá en la representación de la hermosa comedia en tres actos de Julio Sánchez Gardel titulada "Los Mirasoles", que interpretarán conocidas señoritas y caballeros.

—Se ausentó anoche para la capital federal, de donde se embarcará para Italia, el doctor Alfonso Janelli, que va a incorporarse al ejército de su patria.

Sus numerosos amigos le hicieron con tal motivo una manifestación de despedida en la estación Rosario Norte, de donde partió con el tren nocturno a Buenos Aires.

—El día 9 de septiembre se celebrará la boda de la señorita Sara Sugasti Dartayet con el doctor Angel Chávarri. El acto se llevará a cabo en la casa de la novia, estando la ceremonia religiosa a cargo del presbítero don Nicolás Grenón y en la cual actuarán como padrinos la señora Josefa Dartayet de Sugasti y el doctor Julio Peña.

Serán testigos los señores Ciro Echesortu, Guillermo Sugasti e ingeniero Manuel Sugasti por parte de la novia, y los señores doctor Ricardo Caballero, ingeniero Julio Bello y Adolfo Chávarri por la del novio.

—Sigue enferma la señora Teresa Frагueyro de Cardoso.

—Mejorada la señora Graciana Larrieu de López.

—Enferma la señorita Evelina M. Lomas.

—En vías de restablecerse la señora Alice Covernton de Correa.

—Mejorando el señor Natalio Araiz.

—Llegaron de Buenos Aires el señor Angel Sánchez Elía y su esposa doña Magdalena Bengolea.

—De Rosario de la Frontera, don Ciro Echesortu y su esposa.

—Para Arroyo Seco, los señores Fermín Lejarza (hijo) y Martín Navarro (hijo).

—De la capital federal el doctor Nicanor de Elía acompañado de su esposa, doña Carolina del Campo.

—De Buenos Aires el señor Arturo Covernton.

—De Buenos Aires el diputado nacional doctor Francisco E. Correa.

NO MÁS **SORDOS**

con el uso de los Tímpanos Artificiales del Dr. Pfister, se quita radicalmente la sordera y ruidos que privan oír. Colocados al oído quedan invisibles. Precio: $ 12 %. Pidan folletos gratis, a Carlos Schell, calle C. Pellegrini, 844, Buenos Aires.

[illegible] CARRERAS DE CABALLOS

[illegible]

... entre los Benegas [illegible] y otras glorias [illegible] triunfo no es [illegible]

Segunda carrera — Casera — Le [illegible] el triunfo desde su debut [illegible] figuración [illegible] carreras hasta finalizar [illegible] encuentro a escasa [illegible] entonces [illegible] de perdedoras [illegible] que no era nada señora [illegible] también varias predestinadas.

[illegible] modesta hija de Calé [illegible] en su distancia [illegible] de humo [illegible] entraineur y la de los pocos [illegible] que se iban quedando [illegible] con este motivo debieron [illegible]

Genovesa [illegible] para la gente [illegible] ninguna desconocida, fuerzo en una veloz atropellada iniciada en los comienzos de la recta y terminada pocos metros antes del disco, donde dió caza al hijo de Fulmen.

Buril, no obstante, produjo su carrera, se desempeñó como esperábamos... porque en la sorpresa de Our Majesty no creímos nunca.

Le falta clase al Fulmen éste, porque si algo hubiera tenido, no tan fácilmente se hubiera dejado arrebatar el triunfo.

Pero pensemos que Salvación y Befis tampoco han respondido a la confianza que merecían a sus respectivos entraineurs, y con el lamento de ellos parecerá más sordo el nuestro.

Quinta carrera — Ascasubi — No tuvimos tiempo de indicarlo en todos los cuadros de pronósticos donde marchamos a la cabeza, porque su presencia en el de ayer dependía de como se condujera en el clásico Río de la Plata.

Vencido entonces por Dareful, que con este triunfo se nos reveló de improviso, no tenía el hijo de Le Samaritain enemigos en Mamita, Mercenario, Realeza y otros competidores...

En efecto, corrido atrás, para aprovechar en la recta sus grandes ligerezas, dejó que Bon Homme se floreara en la punta hasta que llegó el momento de definir el premio.

Entonces pasó al frente sin esfuerzo, sacó ventaja, y siguió su marcha triunfal sin que la atropellada de Mercenario inquietara a Arcuri, y sin que la lucha de Pinch con Dublin revistiera ningún peligro.

Cruzó la meta con dos cuerpos de ventaja, tiene en Ascasubi el stud Caseros un producto regular que le reportará más de una victoria.

Sexta carrera — Idolatría — La mayoría no la creyó ¿y por qué?

Buscaríamos la respuesta en la sugestión que pudo haber operado Porteña en el ánimo de los aficionados, en la clase de Piña, en las velocidades de Perjura, en la última victoria de Solicitud... pero francamente a nosotros no nos convence ninguna de esas explicaciones.

Fuimos los únicos que creímos en Idolatría, porque no nos pareció casual su reciente victoria atribuída, según los más a los desastres cometidos por el piloto de Kilinga.

La hija de Australia es una yegua dotada de ciertas condiciones, tiene sobre todo una atropellada final donde pone de relieve poderosas ligerezas que no pudo resistir Kilinga y que Porteña tampoco aguantó ayer.

Dejó Idolatría que hicieran el gasto sus contrarias y en la recta cuando Piña ya había retrocedido y Solicitud no avanzaba, inició su atropellada dando fácil cuenta de la hermana materna de Mouchette que a su vez tuvo que luchar con Perjura para no dejarse arrebatar el segundo puesto.

Mientras Idolatría alterne con ese peso no serán sus enemigas de ayer capaces de tomarse la revancha... siempre, además, que el entraineur Antonio Baldó — ¡tanto gusto! — la mantenga en el buen estado de preparación que ahora ostenta.

Ayer las ganó por dos cuerpos y medios... Esta victoria debe ser precursora, no?...

Séptima carrera — Polavieja — La diferencia de peso que en unas y otras carreras toca cargar a ciertos animales, sirve de pretexto magnífico que justifica las más escandalosas irregularidades.

En el handicap Pan Pan, Nitrato por su victoria de ayer, Wotan por sus prestigios, y Tata Dios por sus indiscutibles bondades, tenían más títulos que el hijo de Pamplona.

Sin embargo, contra todos los cálculos de la cátedra, batió Polavieja a sus contrarios como si en realidad su entraineur lo hubiera creído fija y hubiera ordenado esa forma de correrlo.

Estuvo en los primeros puestos, durante todo el transcurso de la prueba, en la recta pasó al frente y con unas energías de crack resistió el ataque de Wotan que es siempre temible.

Claro está que cobraron un sabroso dividendo, porque la defección de Nitrato dejó el tendal, y la derrota de Cracker no costó pocos pesos.

Pero no queremos tratar más este asunto... seríamos demasiado severos con ese señor Fidel Lemos, que al fin, tiene cara de inocente para culparsele de ciertas picardías...

Octava carrera — Eureka-Matchbox — Nuestro favorito Red Jacket reapareció con poco éxito, y Prólogo apenas ocupó el cuarto puesto... La derrota de estos dos preferidos de la opinión fué de efectos terribles... Por esta causa no saborearon debidamente los aficionados la lucha primero, de Matchbox con Hídrico, para cruzarse luego el hijo de Greenan con Eureka que en la misma raya alcanzó a su rival, obligándole a repartir la victoria.

El stud Amistad completó de esta suerte debidamente la reunión iniciada con el placé de Floridablanca, y continuada con el triunfo de Our Majesty.

Matchbox también es de lo que necesitan perder varias veces para ganar luego con sorpresa... y seguir la serie interrumpida de Aluvión.

Botador, por Américo y Blue River, del stud Abrojo, ganador de la prueba de potrillos perdedores en 1'12" 3/5 los 1.200 metros.

Casera, por Cyllene y Chevenin, del stud 3 de Junio, ganadora de la prueba de potrancas perdedoras en 1'14" los 1.200 metros.

[illegible] hasta arriba no llega [illegible] es necesario sorprender en escondites y misteriosos cuchicheos.

[illegible] podemos, pues, [illegible] atendiéndonos [illegible] con la lógica [illegible] performances, y [illegible] de los [illegible] campanas que le [illegible]

Primera carrera — Miliá Curá — [illegible] fama en [illegible] propenso a las [illegible] con los diversos pu[illegible] su cuidado rea[illegible] verdaderamente asom[illegible] transformando animales me[illegible] regulares, y cu[illegible] paciencia franciscana [illegible] perdidos como Posadas.

Hoy en su stud Soco hay bueno y [illegible] o temprano, cuando sea, [illegible] porque esa es la [illegible] de la casa: "Il faut pas [illegible]" que diría nuestro Lord [illegible] tantos alardes [illegible] no conformándose con [illegible]

[illegible] elemento se le busca un [illegible] para desarrollar sus [illegible] handicaps, ya en [illegible] ya en las vallas, como último recurso de todas las mediocridades.

[illegible] Miliá Curá, y en [illegible] bien preparado como [illegible] en esas mismas pruebas [illegible] de Jaén, se impuso [illegible] después de seguir de cerca [illegible] la carrera el tren de La[illegible] podía iniciarse bajo peores perspectivas.

Cabe ya que no hemos usado del sarcasmo habitual, tratándose de una carrera de vallas, hablar tres palabras del piloto de Miliá Curá.

Jones es un mozo simpático, ignorado que jamás tuvo trato con la victoria y que sin embargo posee con[illegible]

y para no pocos era la sorpresa esperada con viva ansiedad como desquite de pasadas pérdidas.

Longina, luchadora infatigable, se defendería heroicamente para no dejarse arrebatar la victoria con que ha rato sueña su entraineur.

¿Nadine?... ¡Ah, con esa monta pudiera ser la sorpresa!... Su Merced fué fija una vez y ayer también lo fué, a juzgar por la cara posiblemente trágica del severo entraineur Sibourd.

¿Y La Frontera? No hablemos de ella, no seamos malvados, dejemos que el dolor los consuma sin que a nosotros nos toque encender más la hoguera de la desesperación... Quedarón mudos!... Y luego, como es natural, defendió Lamento los colores del stud Tucho...

La reivindicación de Christmas era a la vez esperada con viva ansiedad.

Y en medio de tanta fija, la única fija que indicaba la lógica, se impuso con entera desenvoltura como cuadra a una hija de Cyllene, padrillo que entre nosotros va perdiendo prestigio a medida que con sus hijos le gana en el extranjero...

Tercera carrera — Botador — Como no siempre se puede entrar en consideraciones ultra-filosóficas, sobre la matemática irregularidad de algunos caballos, nos conformaremos con ver satisfechos como los colores del stud Providencial poseen un fluido benéfico que permaneció ignorado hasta la revelación de Vadarkblar...

Creímos en Floridablanca porque de ese stud acostumbran (?) a sacar perdedores en la primera presentación, velamos en Quehuin el candidato que se imponía en lógica, hubiéramos tranzado con Precoz y hasta quién sabe si nos resistimos a ese Chiste...

Pero confesamos con todo el candor de un entraineur sentimental, — Saini, por ejemplo, — que Botador no pasó ni remotamente por nuestra imaginación.

Y sin embargo nos aseguran que ha corrido otras veces... muy mal seguramente, cuando no lo recordamos.

La verdad es que con unas energías insospechadas, resistió el ataque de Quehuin que dirigido por el señor Cardoso amagó una recia atropellada, en pleno funcionamiento de tacos, látigos y demás enseres de rigor.

Botador ganó como si con él se hubieran corrido una fija... y esto no debía ser por sus anteriores performances... Busquemos la solución del pleito en la fortuna que acompaña a los colores de Vadarkblar...

Cuarta carrera — Our Majesty — El stud Amistad tiene rachas temibles, que se inician como ayer y tardan mucho tiempo en cortarse...

El debut de Floridablanca no fué del todo malo, tuvo algo de precursor, y la serie continuaba con Our Majesty, en el que no hubiéramos creído, porque lo teníamos en el concepto de un animal malogrado por sus excesivos nervios...

Sin embargo, conocíamos los buenos ejercicios en privado realizados por Salvación, monta que hubiera correspondido a Englander si éste no hubiera preferido al pupilo del stud Amistad...

Con toda seguridad que necesitó el honorable Marconi más estudio para inventar un telégrafo sin hilos, que nosotros para caer en la cuenta que el pupilo de Caimi era una fija...

Como tal, al menos, se impuso cuando la mayoría aclamaba vencedor al gran favorito Buril, pasándolo sin es-

CONCURSO HÍPICO

Todo lector de LA EPOCA puede tomar parte en este concurso con sólo llenar el correspondiente cupón adjuntando un cheque de los cigarrillos "Intransigentes" que contiene cada atado, el que debe ser remitido antes de las 12 de la mañana del domingo, indicando en el sobre "Concurso hípico".

Los premios son los siguientes:

1.o Dos cajas de cigarrillos "Intransigentes" al que indique 8 ganadores.

2.o Cuatro cajas de cigarrillos "Intransigentes" y una docena de fotografías del interesado o de la persona que él indique, al que acierte 8 ganadores.

3.o Varios objetos valiosos que elegirá el favorecido, al que indique 7 ganadores.

[illegible] cronómetro de oro 18 quilates al que indique 8 ganadores [illegible] como los [illegible] los cigarrillos "Intransigentes".

En todos los casos debe indicarse el nombre del caballo y no el del stud.

El envío de las cartas es sin límite, el casgráfico puede hacer todas las combinaciones que quiera, siempre que se ajuste a las reglas establecidas por este concurso.

Una misma persona no podrá optar a dos premios en una misma reunión, tomándosele en cuenta a los efectos de este concurso sólo la carta que marque mejor punto.

CUPON DE LA EPOCA

Reunión del 3 de septiembre de 1916

1.a carrera ....

2.a carrera ....

3.a carrera ....

4.a carrera ....

5.a carrera ....

6.a carrera ....

[illegible] carrera ....

[illegible] ....

Nombre ....

Domicilio ....

Todo cupón debe venir acompañado [illegible] de los cigarrillos Intransigentes [illegible] cada atado.

Interesante llegada de la séptima carrera — 1.o Polavieja (M. Acosta), 2.o Wotan, 3.o Nitrato, 4.o Tata Dios. Tiempo 1'45" 2/5. Ganada por 1 pescuezo.

LOS JOCKEYS

Jones, un prodigio de las vallas ignorado, condujo hábilmente al triunfo a Miliá Curá revelando condiciones para distinguirse entre los Benegas, de los Santos, Alarcón, etc...

Las dos pruebas de perdedores fueron ganadas por Navarro, piloto de Casera y Botador, dos productos que respondieron a la confianza de sus entraîneur, en parte debido a la dirección del jockey citado.

Englander llevó al disco el doblete Our Majesty-Eureka, que, como para no errar, habían preparado los del stud Amistad.

Como siempre estuvo discreto.

Arcuri ganó holgadamente con Ascasubi sin necesitar poner de relieve ninguna de sus muchas habilidades.

Rafael Rodríguez fué el piloto de Idolatría, obteniendo también una fácil victoria, de igual modo Acosta para ganar con Polavieja no hizo derroche de "ciencia"...

LAS CARRERAS DE VALLAS

En nuestro número de ayer adelantábamos la noticia de que al jockey Clemente se le había retirado la patente por haberse comprobado algunas denuncias que existían en su contra, y que nosotros habíamos iniciado con el siguiente suelto:

Algo que debe indagarse

"El triunfo que obtuvo Guitry en la carrera de vallas disputada el jueves originó un reclamo por parte del piloto de Guayacán, reclamo que fué reforzado con las declaraciones de los otros jockeys que tomaron parte en la prueba.

El jockey Clemente dijo que al saltar su caballo una valla había sido obstaculizado por Guitry, recibiendo una pechada que contribuyó para que al final ya no pudiera tener la figuración que le correspondía.

Por su parte, el jockey de los Santos, piloto de Chulo, afirmó que aquel caballo al recibir la pechada perdió la línea rozando violentamente al suyo.

Hasta aquí el reclamo comprobado como exacto por los miembros del comisariato, los que no llevaron las cosas más allá en atención a que no encontraron mala fe por parte del jockey del ganador, y también porque en las carreras de vallas las pechadas de esa índole son inevitables y se originan a menudo...

Pero el asunto tiene cola... Hemos sabido, y quien nos lo ha dicho está al tanto de muchas "cosas" ocurridas en las carreras de vallas, que tal reclamo encerraba segunda intención; que él se llevó a cabo más que todo para castigar al jockey Balderramas, porque habiendo sido solicitado para echar al "bombo" a Guitry facilitando el triunfo de Chulo, se negó a entrar en la componenda.

Y bien, el asunto es grave; merece que le preste atención la comisión de carreras, porque entre los profesionales que hoy ejercen en las vallas, tal vez existan émulos de Stor y Sansfaçon... ¡Conviene vigilarlos por si acaso!"

A este caso que la comisión tomó muy especialmente en cuenta, hay que agregar la queja entablada por el propietario de Kiddy en la reunión del jueves de la semana pasada y quedará perfectamente fundada la resolución tomada por el comisariato.

POLAVIEJA

Después de disputar varias carreras sin mayor éxito, ayer en una prueba donde se le asignó 40 kilos, consiguió por fin imponerse, y puede ser muy bien que sea esto el principio de una serie de triunfos.

IDOLATRIA

Por primera vez esta modesta hija de Blue Boat le tocó alternar en una compañía algo distinguida, y a pesar de ello la hicimos nuestra favorita, y respondiendo a esa preferencia, Idolatría batió fácilmente a Porteña, Perjura y Piña. Con lo único que no estamos de acuerdo es que hayan dispensado dos kilos sobre el peso que les correspondía, a pesar de ser corrida por un jockey aprendiz.

Uno de sus propietarios fué tal la emoción que experimentó con este triunfo, que a estas horas todavía continúa ronco... y emocionado.

BOTADOR

Los colores del stud Provincial están de racha y como el stud Abrojo los utiliza, parece que se les ha contagiado algo.

A las victorias de Nitrato se ha sucedido ayer la de Botador, potrillo con quien tenían ayer casi la seguridad de obtener el triunfo.

El hijo de Américo [illegible] to con relativa facilidad y en excelente tiempo, y parece que hay tela como para considerarlo capaz de ganar más de una carrera.

PICACERO

Nos dicen saber hoy el entraineur del hijo de Bridge or Canny que en la Copa de Oro no cumplirá su compromiso, y que el estado actual de su caballo a pesar de ser satisfactorio, lo ha de impedir por algún tiempo colocarse en carrera. Picacero [illegible] da galopando en vueltas.

SALVACION

Hizo su rentree el hijo de Old Man y no pudo ser mejor su figuración, ya que ocupó el tercer puesto detrás de Our Majesty y Buril que corrieron mucho.

[illegible]

MAJESTAD

Este hijo de Your Majesty que en forma tan holgada se impuso en el handicap final de anteayer, está en trato de venta y es muy posible que se formalice la operación.

STUD AMISTAD

En la reunión de ayer esta caballeriza tenía tres compromisos a cumplir, a saber: Floridablanca, Our Majesty y Eureka III, y de ellos sólo hicimos nuestro favorito al potrillo, precisamente el único que perdió de los tres.

Hace algún tiempo que esta distinguida caballeriza no tenía un buen día, y como bien lo merece, nos felicitamos que dos de sus pensionistas hayan cruzado el disco triunfante.

Llegada de la quinta carrera — Primero Ascasubi (Francisco Arcuri), segundo Mercenario, tercero Pinch, cuarto Dublin. Tiempo 2'8". Ganada por 2 y 1/2 cuerpos.

Por eso en cuanto vuelva a correr lo creemos un serio enemigo.

EL JOCKEY TORTEROLO

Continúa con muy poca suerte el popular jockey, y llama con razón la atención.

Uno de las medidas que debe tomar Torterolo es de cuidar las montas que toma, para evitar así, que con la mayoría de los favoritos no pueda adjudicarse una carrera.

FACHINAL

El hijo de Old Man tuvo mala figuración en el handicap final, pero esto se explica, pues el pupilo del entraineur Juan se dañó de las manos y así lo vimos regresar aflojando. Fachinal será puesto en cura y no reaparecerá hasta tanto se halle en buenas condiciones.

PINCH

El hijo de Pincheira disputó la carrera de ayer algo dolorido de los vasos y su entraineur nos manifestó que cualquiera que fuese la figuración de su pupilo en dicha prueba, lo sometería a un descanso para ponerlo en cura.

El entraineur Peñaloza cree tener en Pinch un animal productivo y por eso no quiere malograrlo.

CASERA

A pesar de ser la más indicada, la hija de Cyllene todavía alcanzó a pe[illegible]

LOS VENCEDORES DE AYER

Sumas ganadas

Nombres	Antes	Ayer	Total
Casera	400	4.000	4.400
Genovesa	700	400	1.100
Longina	500	100	600
Botador	—	4.000	4.000
Quehuin	—	400	400
Floridablanca	—	100	100
Our Majesty	4.100	4.000	8.100
Buril	1.850	400	2.250
Salvación	4.400	100	4.500
Ascasubi	5.950	4.500	10.450
Mercenario	5.000	450	5.450
Pinch	4.100	100	4.200
Idolatría	13.550	4.000	17.550
Porteña	38.900	400	39.300
Perjura	30.600	100	30.700
Polavieja	20.373	4.500	24.873
Wotan	53.696	450	54.146
Nitrato	29.350	100	29.450
Matchbox	23.250	2.475	25.725
Eureka III	41.350	2.475	43.825
Hídrico	7.550	100	7.650

ROSEDAL—BATACLAN

Estos dos pupilos del entraineur Bernabé Islas fueron trabajados esta mañana apareados en 700 metros.

En Rosedal iba Arduini y S. Blanco en Bataclán.

Cig[illegible]

de 20[illegible]

es la gran [illegible]

libre de tod[illegible]

Piccard[illegible]

EL LUCERO

JOYERIA

Compra de Alhajas y Pólizas

PAGA LOS MAS ALTOS PRECIOS

ESMERALDA 157 U. T. 4741, Avenida. BUENOS AIRES

[illegible] Aperitivo vino quinado. Pídase en todas partes.

[illegible] condiciones [illegible] nuevo triunfo [illegible] bastante bueno [illegible] llegaron 12.

[illegible]

[illegible] nuestro Avorito [illegible] segundo puesto en el premio Río de la Plata disputado ayer [illegible] los mejores ejemplares [illegible] conocidas las últimas pruebas en [illegible] [illegible] Pinch y Duque, tres celebridades.

GIVEN FIRE — FIORAIA

[illegible] potrancas del entraineur [illegible] Sánchez que harán su debut el domingo, fueron trabajadas [illegible] 700 metros. [illegible] la primera

en cara [illegible] muy mejorado de su dolencia y ya se le ejercita de trote y colocándose pronto en condiciones de hacer su rentree.

KICK II

No tomó parte en la carrera de ayer por hallarse algo dolorido de sus antiguas dolencias, y será puesto en chica antes que se deshaga del todo. Lo cual sería una lástima, pues parece uno de los más indicados a darle un rato de alegría a su entraîneur José Casella, que bien se lo merece.

DECIDIDA

Esta buena hija de Pearl River que hace largo tiempo que no es presentada en público, debido a la cura de algunas de sus dolencias, ya se halla algo mejorada y se le ejercita al trote con toda regularidad.

Si su entraineur consigue ponerla en buenas condiciones le dará más de

Llegada de la octava carrera — 1.a Eureka III (D. Englander), 1.o Matchbox (M. Acosta), 3.o Ibérico, 4.o Prólogo

[illegible] Camilo Fernández y en la tordilla al peón.

El Apunte no es malo y tanto una como otra pueden correr con éxito.

PREAMBULO

Este hijo de Dusty Miller en la carrera clásica del domingo será dirigido por el jockey Manuel Lema.

Ayer después de la última carrera [illegible] ensayo en 700 metros a voluntad siendo su estado satisfactorio.

POSADAS

Este pupilo del entraineur Antonio [illegible] que hace mucho tiempo se ha alejado de las luchas hípicas, ya se empieza a ejercitar con toda atención y esmero para que no se sienta nuevamente de sus dolencias.

Cree su entraineur, como nosotros, [illegible] hijo de Jardy siempre que sus miembros delicados resistan los rigores del training, podrá aportarle todavía más de una victoria.

PARISITA

Esta hija de Cyllene y María Elena que defenderá los colores del stud Don Gonzalo, ya se empieza a ejercitar con regularidad.

Cree su compositor tener una potranca regular, en la que cifra muchas esperanzas. Y dada su buena acción y su estampa, puede ser que le resulte.

FORSE QUE SI

[illegible] pensionista de le ecurie Titán [illegible] compañera de Mont Parnasse, que no ha podido hacer su debut en nuestra pista, dada su bravura y su mal genio, ha sido puesta nuevamente en [illegible] y una vez que se halle en condiciones parece que será enviada al haras para destinarla a la reproducción.

BRETAGNE

Esta inédita hija de Index que cuida el entraineur D. Cardoso, parece que sigue bien de sus dolencias.

Ya la vimos mientras el peón la ejercitaba de galope con muy linda acción y mejor estampa.

Si su cuidador la lleva con tino tal vez dé más de un triunfo.

PARDEJONA

Esta noble hija de Saint Wolf que si no hubiera sido por su dolencia de los vasos ya hubiera puesto más de relieve su buena calidad y origen, anteayer la vimos mientras el peón la ensayaba en un ejercicio de salud.

Olivieri está contento porque cree que todavía tiene tiempo para ganar algunos clásicos antes que termine el año.

SAINT CYR

Este hijo de Pearl River que cuida [illegible] Zabaleta, viene cumpliendo con toda regularidad los ejercicios a que se le somete.

Pronto hará su debut, en el que creemos se desempeñará bien.

ZORZAL

Este hermano de Castelnau parece que no tiene "garras" para defender los colores de su ecurie.

Y cree su entraineur que será mejor mandarlo al campo para que pase la temporada primaveral.

Sería bueno... Nos gusta más la idea que Zorzal...

LESCAUT

Este hijo de Pearl River que había interrumpido el training para ponerlo

GINEBRA Bols LA MEJOR QUE EXISTE

una victoria, pues al principio de la temporada pasada demostró ser una yegua muy regular.

PROTEO

Este hijo de Perrier, que como todos los de esa sangre defiende los colores del stud Atucha, al cuidado del entraineur Rosendo Aquino, no hará las mismas hazañas que con la preparación de Bentancourt.

Al disputar su último compromiso Proteo, como se recordará, se sintió nuevamente de sus viejas dolencias, pues de lo contrario hubiera ganado.

Ya se le ejercita suave, al parecer, radicalmente curado.

Veremos la campaña que realiza...

DIANE ROYALE

Esta pensionista del stud Lowland Boy que a raíz de su última carrera, donde fué vencida por Huzmi, quedó dolorida de los riñones, ya se halla bien y en condiciones de reaparecer pronto en público.

Su entraineur, el laborioso Telmo Míguez, cree tener en Diane Royale un elemento productivo.

DEVINETTE

Esta inédita pupila de Zabaleta — que no vale gran cosa — pronto hará su debut y le costará, seguramente, bastante abandonar la categoría de perdedoras.

Es hija de Polar Star y Jeu a Esprit... Recordamos que su madre también tuvo que bregar mucho para ganar una sola carrera... Y bien dice el refrán: de tal palo tal astilla...

HIPODROMO DE LA PLATA

Programa completo depurado de forfaits para las carreras del domingo 3 de septiembre próximo:

Premio Arma, distancia 1.400 metros — Estenia 60 kilos, Tenebra 56, Aurodina 54; Rosalind; Palanca; Heresy 50; Rococó; Nebulosa; Forajida 48 kilos.

Premio Añancué, distancia 1.400 metros — Apiz 60; Zafarrancho IV; Mirko; Saltarín 48; Water Flight; Dormilón 56; Trenque Lauquen; Primer Actor; Simonide 54; Belgrado; Dondiego; No te creo; Chirlo; Satanello 52; Comte; Sammarco; Tommy 50 kilos.

Premio Aspirante, distancia 1.300 metros — Sir X; Imitador; Little Dan; Tomache; Tommy 57; Redención; Penitenta; Falsía; Nebulosa; Buen Principio; Epacta 55.

Premio Aveline, distancia 1.200 metros — La Nordita; Marimar; Americanita; La Mosquita; La Gringuita; Igualdad; Lady Mab; Chate; Princesa Mora; Grissette 56.

Premio Arrogante, distancia 1.700 metros — Maraschino 60; Bonci 52; Podestá; Menianto 51; Mal Palo 50; Hormigón 48; Perlino; Maitrank 46; Tremus; El Tony 45; Guerra 44; Puro; Marabú; Espolín; Lassalle; Camorsito; El Pájaro; Ogham; Leónidas IV; Fiereza; Cruel; Oplea; Lord Ragland 43.

Premio Artisan, distancia 1.800 metros — Mercachifle; Overfond; Huno; Facineroso; Califa; Ottoman; Lord Renito; Nandú; Veil Picard; Ceferino; Rayo Verde; Vandal Chief 56.

Premio Avispero, distancia 1.300 metros — Sin Humo 57; Periwinkle 56; Pichuleta 55; Ehontée; Guerra 50; Marie Leczinska; Cebada; Petain 49; Fiereza 46; Zafarrancho IV 45; Leónidas IV 45; Marabú 44; Herd; Apiz; Footman; Seis de Octubre; Vogler's Glory 43.

HIPODROMO MONTEVIDEO

EN EL JOCKEY CLUB

Una designación acertada

En la sesión celebrada ayer por la directiva del Jockey Club resolvióse designar al señor Eduardo Alvarez Aguiar, para la organización de una serie de iniciativas de carácter social en el hipódromo de Maroñas.

Como ya hemos dicho en otras ocasiones, existe interés en la directiva del Jockey Club, de que las reuniones de Maroñas tengan verdadera importancia social.

Esta designación la encontramos sumamente acertada, pues el señor Alvarez Aguiar es un elemento inteligente y de una cultura superior, que sabrá desempeñar su cometido con intachable corrección.

No bien supose entre los corrillos del Jockey Club, este nombramiento fué recibido con general aprobación, así como en los colegas de la mañana que dan esta noticia.

PROVINCIAS

BUENOS AIRES

Desorden en un teatro

VILLA BALLESTER, septiembre 1.o — Anoche se efectuó en el teatro Domingo Sarmiento, de esta localidad, una función cinematográfica cuyos beneficios habían de repartirse entre tres jovencitos que organizaron la exhibición. Uno de esos jovencitos, excesivamente excitado por la emoción del beneficio, no halló otro modo de exteriorizar su exaltación que provocando incidentes con varias personas que concurrieron al teatro, lo cual motivó un serio desorden. Fué necesaria la intervención de algunos circunstantes para evitar que el incidente subiera de punto y hacer guardar al jovencito intemperante el respeto debido a los numerosas familias que llenaban la sala.

Con motivo de denuncia — El transporte "Piedrabuena"

PUNTA ALTA, septiembre 1.o — El teniente de navío Oyuela, juez de instrucción adscripto al arsenal del Puerto Militar, instruye en estos momentos un sumario que hasta hoy consta de más de ochenta fojas.

El sumario mencionado se ha iniciado por orden de la superioridad con el fin de esclarecer una denuncia que el diario "El Sud" formuló en su edición del día 14 del corriente mes, en la que se llamaba la atención del jefe del Puerto Militar por no haberse realizado licitación para la proveeduría de leche que consume el Hospital Naval como se había hecho anteriormente.

Dicho artículo de consumo se suministraba en la actualidad al precio de doce centavos el litro. La licitación que se provocó con la denuncia del diario bahiense hizo que el mismo artículo se obtuviera al precio de nueve y medio centavos; esto es que por cada 100 litros de leche el arsenal se beneficia con un veinticinco por ciento.

Para instruir el sumario mencionado se requirió la presencia ante el juez instructor del mismo del director de "El Sud" y del corresponsal del mismo diario en Punta Alta.

El haberse obtenido el artículo a un precio notablemente reducido, comprueba lo justificado de la denuncia.

—El transporte "Piedrabuena" que salió de ésa con carga para el sud, tuvo que entrar a este puerto de recalada y se le está descargando para que entre inmediatamente a dique seco a reparar averías en la quilla y en las calderas.

Procedimientos censurables

CASTELLI, septiembre 1.o — Habiendo sido detenido el 18 de julio por la policía local el valuador de este pueblo, por desorden en la vía pública, la policía pasó al detenido a disposición de la intendencia a efecto de la multa correspondiente que según la ordenanza municipal es de 15 pesos.

No obstante quedar archivada dicha detención en la policía con el número de orden 12, el secretario de dicha corporación no hizo efectiva dicha multa como se puede ver en el balance de dicho mes.

Football — Enfermo

ROJAS, septiembre 1 — El domingo a las 2 p. m. se jugará un partido de football entre los teams locales "Recibidores" y "Combinados", que promete ser muy reñido por la experiencia de los contendientes y el premio a disputarse, consistente este último en una ánfora de plata.

—Se encuentra gravemente enfermo el periodista y popular tribuno radical en esta zona, don Julio G. Merlotti.

Los empleados de correo

BAHIA BLANCA, septiembre 1.—Ha causado buena impresión entre el personal de la repartición de correos de esta localidad, que sigue con interés la cuestión suscitada en la oficina central de Buenos Aires, entre la dirección general y el personal, el comentario que hizo el diario "El Sud" sobre la situación de inferioridad en que se hallan esos empleados dentro de la administracin ónacional.

"El comentario de "El Sud" hace resaltar la injusticia que significa la circunstancia de que los empleados nacionales trabajen solamente 6 horas diarias con retribución de 150 a 800 pesos, mientras al personal de correos, cuyo 80 por ciento percibe apenas de 60 a 100 peso mensuales, se le evijge 8, 9 y hasta 12 horas de trabajo diario. Las estadísticas médiac demuestran lo pernicioso que resulta para la salud de los empleados este horario de trabajo, sin descanso intermedio, que se lleva a cabo muchas veces en locales insalubres, pues el 80 por ciento de los fallecimientos que ocurren en la repartición de correos y telégrafos es ocasionado por tuberculosis pulmonar.

La lluvia — Notas agrícolas

CANADA SECA, septiembre 1.—Por fin nos vemos favorecidos con una lluvia regular, beneficiando como es natural tanto la agricultura, como la ganadería, que a continuar la sequía hubiera sufrido grandes perjuicios.

Es incalculable el valor representado por el precioso líquido caído, pues esto y agregado a otra lluvia que cayó días pasados ha hecho cambiar completamente el aspecto de las sementeras, que ofrecen actualmente la más bella impresión.

—Todos los colonos trabajan activamente en la siembra del lino y preparación de la tierra para el maíz, trabajo que lo tenían atrasado a causa de la sequía, todos ellos se muestran alegres y satisfechos en general, y más los que pudieron conservar su cereal de la pasada cosechea sin vender, porque con la notable mejora que ha experimentado nuestro mercado en estos últimos días, viene a beneficiarlos lográndose así, las esperanzas que tenían cifradas.

SANTA FE

El asunto del gas. — Dragado del canal Piaggio. — Cruz roja inglesa. — Memoria de la Bolsa de Cereales. — Ateneo Popular. — Viajero a la guerra. — Bazar de caridad. — La salud pública.

Ha sido solucionado satisfactoriamente el pleito de la Municipalidad contra la compañía de gas a propósito del adoquinado de la calle 1.o de Mayo entre Córdoba y Rioja. Por tal concepto, la comuna percibirá la suma de 11.000 pesos.

—La empresa de navegación que hace el servicio entre esta ciudad y la de Victoria, se quejan por que solamente hay tres y cuatros pies de agua en lugar de cinco en el Canal Piaggio. La falta de dragado amenaza paralizar la navegación, de lo cual debe tomar nota la Comisión de dragado de esa sección.

—La Comisión de la Cruz Roja Inglesa trabaja activamente y con positivos resultados. Un numeroso grupo de damas de la colectividad británica se reúne diariamente en casa de la señora T. H. Maraton, y han preparado varios cargamentos de vendas, esponjas, caretas contra gases afixiantes, guantes, etc., que se envían para ser repartidos entre los hospitales ingleses y franceses. Un grupo de caballeros se reúne también todas las noches en la iglesia de San Bartolomé, y se dedican a construir muletas, mesas, o cabestrillos, empleando materiales del país, y han expedido ya varios cargamentos.

—Según la memoria de la Bolsa de Cereales del mercado a término, correspondiente al ejercicio vencido el 31 de Julio ppdo., y que los socios tomarán en consideración en la asamblea del 2 de septiembre, el movimiento de contratos de venta registrados ascienden a 1.742.300 toneladas de cereales, de los cuales 988.300 son de maíz, 492.600 de trigo y 261.400 de lino.

Las utilidades líquidas llegan a pesos 174.0128.01.

—El Ateneo Popular de ésta ha suspendido los cursos regulares que se dictan en esa institución, a fin de cooperar a las medidades adoptadas para combatir las epidemias reinantes.

—Esta noche se ausenta con destino a la capital federal, en donde se embarcará para Italia, el doctor Alfonso Janelli que va a incorporarse al ejército de su patria. Sus numerosos amigos le preparan una manifestación de despedida.

—Numerosa concurrencia asiste a las reuniones del bazar de beneficencia que se realiza en los altos del Banco Provincial, pro escuelas gratuitas de niñas del barrio Refinería.

—La municipalidad ha extendido un decreto dejando sin efecto el anterior del 28 de agosto, por el cual se nombra médico director de la sección Profilaxis e higiene de la administración sanitaria, al doctor Aníbal C. Clerici, y confirmando en ese cargo al doctor Julio B. Valdez, y médico auxiliar de la misma repartición al doctor Federico Guillermo Trompson.

También ha nombrado la Intendencia médico director del instituto profiláctico habilitado temporiaramente en el local de la enfermería Anglo Alemana, al doctor Aníbal C. Clerici, con la asignación mensual de 300 pesos.

La Intendencia ha resuelto que se proceda al inmediato arreglo, de canaletas de desagüe, baches, recolección de basuras, etc., en los barrios Talleres, Tiro Federal y Ludueña, que se encontraban en pésimo estado de aseo, pues st amontonaban residuos en los terrenos baldíos numerosos en esa zona.

Por fin, hoy, la Intendencia recibió un telegrama del Presidente del Consejo Nacional de Educación autorizando el cierre de las escuelas Laínez, que funcionaban en los barrios Ludueña y Godoy, de manera que están clausurados todos los establecimientos de educación de esta ciudad.

Han sido denunciados ayer los siguientes casos; escarlatina 11, sarampión 34, difteria 1, tuberculosis 2.

—Se ha nombrado farmacéutico del hospital Rosario al señor Eduardo Sirolli.

—La intendencia se ha dirigido al H. Consejo de Higiene denunciando que las farmacias han aumentado los precios de todos los artículos señalados para la eficacia de las enfermedades infecto-contagiosas, llegando en algunos casos hasta a pedir el doble de su valor corriente, de manera que están lejos del alcance de la población necesitada; pide a la vez que el Consejo tome medidas para reprimir tolos abusos.

Comité radical — Viajero político — Conflicto comunal — Candidaturas

RECONQUISTA, septiembre 1.o — El partido Radical ha constituído una comisión provisoria que se encargrá de los trabajos electorales para los próximos comicios, la que está organizad as: presidente, José M. Azzarini (actual presidente de la comisión de fomento); vice, don Hermenegildo Basavilbaso; secretario, don Carlos Lefgren; prosecretario, don Francisco J. Contefromi; tesorero, Angel Corgniali y vocales los señores Gabino J. Tendero, Daniel Albizatti, José I. Azzarini, Enrique Pial, Ceferino Roa, Constancio Ingaramo, Ernesto Berrante, Esteban Nardelli (hijo), Alejandro Ulibarie, Domingo Corti, Marcos Buyatti, Angel Pietta, Paolo, Ernesto Itigg, Juan Ingaramo, Martín Díez, Jacinto Tejerina, Luis F. Contepomi, Carlos Troschi, Arturo Visentini, Manuel Bustamante, Clodomiro D. Amado, Salomón Bernafrobch, Luis Nardelli, J. Barton, Juan M. Gil, Santiago Stirnemann, Isidro Enrique, Eduardo Corgniali, Tranquilo Beltrame, Emo Söchting, Carlos Beltrame, Juan Zamar, Emilio Gasparutti, Jerónimo Tossi, Alberto Nardelli, Juan Pavessi, Francisco Basavilbaso, Arnaldo Rossi, Manuel F. Costa, Martín Cabral y Domingo Caballero.

La comisión nombrada ha resuelto declararse en sesión permanente y comunicar su constitución a la junta provincial del partido. La lista que sostendrá el radicalismo disidente será la misma sancionada por la convención última: Caballero-Zavalla. Sin embargo, circulan ya listas mixtas, entre ellas, de la Torre y José M. Zavalla.

Encuéntrase en ésta el doctor Arzeno, quien vino a activar los trabajos electorales en favor de los candidatos de los antiguos situacionistas.

—Continúa pendiente el conflicto de derecho planteado a la comisión de fomento por varios fuertes contribuyentes que se resisten a pagar los impuestos, sancionados por la corporación, por conceptuarlos inconstitucionales.

La comisión publica por ahora los nombres de los deudores morosos, de acuerdo con lo que prescribe la ley respectiva, y después procederá por vía de apremio. Por su parte, los contribuyentes aludidos han planteado la cuestión contencioso-administrativa, según lo anuncia el periódico local "Defensa regional".

Espérase el fallo del supremo tribunal.

—El nuevo periódico "El Censor" prestigia la candidatura Caballero-Zaballa para las diputaciones nacionales vacantes.

Comisión pro escuela nacional. — El servicio de correos. — Las últimas lluvias.

LABOULAYE, septiembre 1.o — A iniciativa del educador señor Luciano Montiel Maciel se constituyó en esta progresista localidad una comisión compuesta de varios caballeros caracterizados, que se denomina pro edificio escuela nacional y fomento de la enseñanza primaria, con el objeto de activar la construcción de un proyectado edificio en un terreno donado con ese objeto, por un vecino de Labordeboy.

—El vecindario está satisfecho del servicio de corros, que lo hacen los hermanos Venesio.

—Estos últimos días llovió copiosamente, lo que favorece grandemente a la agricultura y campos de pastoreos.

CANADA DE GOMEZ, septiembre 1.o — El vecino de ésta, Orestes Beltrame, joven italiano, parte en estos días para la guerra.

Sus amigos locales le despidieron afectuosamente.

La comisión de fomento — Necesidad de iniciatiavs en favor de los progresos urbanos — Buen funcionario — Varias.

WHEELWRIGHT, septiembre 1.o — Hace tiempo que el vecindario viene mirando con visible desagrado la inercia e indiferentismo para el bien común que aletarga el claro concepto en que se apoya el cargo de miembros de comisión de fomento, en cada uno de los señores que la constituyen, en esta localidad, que se deduce a la falta absoluta de iniciativas en favor del progreso urbano, hasta en su más íntimo detalle, como es de concepción el deplorable abandono en que se encuentran las calles, las que testifican ante propios y extraños el espíritu que anima a los que vienen ejerciendo el gobierno comunal con visible perjuicio para los adelantos materiales que se insinúan en la existencia de esta laboriosa población.

—Desde hace varios meses viene desempeñando el cargo de comisario general, el prestigioso ciudadano señor Dante Zamboni, rodeado como siempre del afecto público, ya que sabe respetar y hacer acatar lo que determina la ley en el ejercicio de sus funciones. Se aplaude la campaña que tiene iniciada al compadraje y gente de mal vivir, y cuanto haga en ese sentido ha de tener palabras de estímulo de los vecinos y superiores; los primeros, porque se hallan cansados de sus fechorías y los últimos porque es uno de los móviles que les anima en el gobierno del departamento General Roca.

Igual concepto no se tiene de otros funcionarios de la administración provincial.

—En esta localidad, como en el resto del departamento, se trabaja activamente en favor de las candidaturas a diputados nacionales, de los doctores Caballero y Zaballa.

—En los últimos días llovió copiosamente agua que favorece grandemente a los sembrados de trigo, lino, maíz y campos de pastoreo que venían sintiendo el efecto de la prolongada sequía.

CORRIENTES

Entredicho oficialista — Renuncia de un juez

CORRIENTES, septiembre 1.—Acaba de informarme en fuente fidedigna de un entredicho oficialista. Con motivo del fallecimiento de Cosme Flores, disidente, receptor de Empedrado, el ejecutivo nombró en su reemplazo, por pedido de un martinista a Rómulo Torres, sujeto de reconocidos malos antecedentes.

Esto originó una protesta airada de los disidentes, que tenían por candidato para el puesto a Félix Gómez. Enviaron una nota al gobernador exigiéndole cuenta de su conducta y dirigieron un telegrama al comisario de Mercedes indicándole que estuviera pronto para renunciar.

—Presúmese fundadamente que la renuncia del juez doctor Contte obedece a que no será candidato para el ascenso.

SALTA

SALTA, septiembre 1.—Toda la prensa muéstrase indignada con motivo del tratado comercial con el Paraguay, pues esa república por su situación, clima y producciones exportará productos similares de los de esta provincia y demás del norte, tales como tabaco, café, algodón, maderas en general, sobre todo, y algunas frutas que como la naranja se produce en gran cantidad y de excelente calidad.

Este tratado vendría a completar el estado casi agónico de esta provincia y Jujuy, porque él viene a agotar para siempre las únicas fuentes de riqueza.

Se espera que el congreso sabrá abordar el asunto con la energía y altura que es menester, evitando así tan recia bofetada al comercio e industrias nacionales.

PAMPA

MACACHIN, septiembre 1.o—Con motivo de despedirlo de la vida de soltero le fué ofrecido por sus amigos un banquete al señor Emilio E. Daneri, concejal municipal que contraerá enlace próximamente en esa capital con la distinguida señorita Lilia Finochetto.

Asistieron al acto lo más representativo que tiene nuestra sociedad, poniendo de manifiesto las simpatías que goza en esta localidad el joven Daneri.

Entre otros pudimos notar la presencia de las siguientes personas: a la derecha del anfitrión ocupaban sus asientos los señores doctor S. Montenegro Centeno, Miguel Elosegui, José A. Reboline, Eduardo Fano, Pedro Petriz, Juan N. Pérez, Alberto M. Varela Pedro Cortiñas, Santiago García, Serafín Urquiola, José Azpirazú y Antonio Rodríguez. A su izquierda estaban los señores Francisco Azpirazú, José F. Clemen, Vicente Paduli, José Pérez, A. Giménez Molina, Osvaldo G. Graaia, Agustín Ramos, Regino Fernández, Luis Petriz, Carlos Davreaux, Leonardo Sainato y Fernando Tuzio hijo.

—Durante el mes de agosto ha llovido 122 milímetros, lo que no se había visto durante muchos años, viniendo a favorecer enormemente esta floreciente región, dando justificadas esperanzas sobre el feliz resultado de la futura cosecha.

—Con procedencia de ésa llegaron el presidente municipal don José Fratini y don Bartolomé Daneri.

—De Coronel Suárez don Tulio González.

—Para Buenos Aires el señor Emilio E. Daneri.

Folletín de LA EPOCA

SUICIDIO

La escena ocurre en Valencia del Cid y de Blasco, uno de los pasados estíos, cuando yo iba allí a tomar el fresco.

Se me llama como médico a una gran tienda alemana de quincalla, sita en la calle de Zaragoza.

En ella veo a Kind, un mocetón austriaco, en pleno delirio alcohólico, agitándose, desvariando, con alucinaciones terroríficas, hablando con las sombras, interrogando el vacío, insultando a los espectros que su imaginación incuba y caldea.

Contenido apenas por dos dependientes, compañeros suyos, éstos me dicen que Kind había intentado matarse.

Mi presencia le refrenó un poco, dándome tiempo para administrarle una poción diaforética, calmante y diurética, para que emitiese el alcohol, y poco a poco se apaciguó el delirio, desvaneciéronse las alucinaciones, recobró la calma, y una taza de café le despejó la cabeza, desatando su lengua, confiándome, entre lágrimas, su triste historia, sin dejarme ir en toda la noche.

Y, en verdad, que había motivo para ello. Dos veces, durante la velada, hube de evitarle el suicidio. Cuando parecía más tranquilo, súbitamente, en medio de la peroración, se abalanzó a una panoplia y empuñó una gumía, que hube de arrebatarle a viva fuerza. En otro momento tuvo el impulso de precipitarse por el hueco de la escalera.

Pasó la borrasca, y al cabo de dos días Kind estaba repuesto, como si tal cosa.

Con el mayor sosiego me refirió todos los detalles de su vida. Vino joven a Valencia, creyendo que el país de las naranjas era el paraíso prometido a los tudescos sin dinero; pero en vez de dar con la fortuna, tropezó con dos peligros seductores: el aromático, vino de la comarca, que, comparado con la cerveza, le parecía el néctar de los dioses, y el no menos divino influjo de las hembras, algo más hechiceras que las beldades de su tierra.

Entre Scila y Caribdis le pusieron hecho una lástima. Adorador de Venus y Baco, cada deidad le dió lo suyo: Afrodita, la hiel; Dionisio, la embriagadora insensatez. Como sus fuerzas se agotaban en el culto de tan temibles divinidades, el comercio iba camino de la quiebra, y cuanto más se calentaba la cabeza en la lucha contra la ruina mercantil, más difícil le era apuntalar aquel teje maneje imposible. Para alegrar sus penas se anegaba correctamente en vino, y en busca de la caricatura del amor, daba de bruces en el vicio.

Conservaba, no obstante, cierto aplomo formal, una seriedad calmosa y grave, un continente atento y bondadoso.

Aproveché las últimas ráfagas de su inteligencia para hablarle al corazón. Logré, al cabo, que se pusiese en tratamiento y mejoró la avariosis y llegó a probar el agua; pero como el refrescante líquido no suele traer la fortuna de repente, volvió a las andadas, recayó, y las repetidas y copiosas libaciones le sumieron en una ansiosa melancolía, poblada de terrores.

En un claro intervalo de razón le prohibí terminantemente la dieta alcohólica, poniéndole de manifiesto el fin siniestro que le esperaba. A todos mis consejos cariñosos contestó de esta manera:

—No se canse usted, doctor. Lo sé, no me asusta la muerte. Sé que me estoy matando, pero no puedo evitarlo. Así puedo yo dejar de beber a todo mi beneplácito, como si para sólo eso hubiera nacido; mi vida se va acabando, pero no tengo esperanzas ni alientos. Me siento aplastado, vencido; sobro. Me mataré pronto.

Ante resolución tan insensata, confirmé nuevamente a su principal los temores que ya le había participado anteriormente de que Kind se suicidase en breve, rogándole que le repatriase a su tierra, donde el ambiente de su familia curaría su moral, apartándole del veneno valenciano. El mercader me miró con extrañeza, y con la mayor indiferencia se encogió de hombros.

Kind seguía en la tienda embriagándose habitualmente todas las noches con una borrachera terca y silenciosa. A nadie ocultaba sus propósitos. Sus compañeros tomaban en broma el sucidio de Kind, y cuando le veían apurar el frasco, le decían:

—Kind, ¿cuándo te matas?

Sonreía benévolamente por toda contestación, y ponía los ojos en el cielo, echándose al coleto el contenido.

—Si quieres, te prestaré un revólver —le dijo aun, chanceándose.

—Gracias respondió con la mayor pachorra—. No lo necesito. Me tiraré al mar.

Así pasaba el tiempo con la mayor flema, y Kind no se daba prisa ninguna.

Una noche, al salir del teatro Principal, me encontré a Kind en el café de la Habana. Le acompañaba otro alemán. Le pregunté a qué se debía su presencia a tales horas en aquel sitio, y me contestó:

—Sabía que vendría usted por aquí y vengo a despedirme.

—¿Qué? ¿A dónde va usted?

—Al otro mundo... estoy esperando el tranvía, y cuando llegue, haré mi último viaje.

Su semblante reflejaba cierta beatífica placidez. Hablaba de ello como de la cosa más natural. Yo desvié la conversación del peligroso tema; pero a poco sonó el pito del tranvía postrero que conduce el público al puerto.

Antes que partiese, Kind se levantó, salió a la calle y, estrechándome conmovido, me dijo:

—Adiós, amigo mío...

Yo le abracé con todas mis fuerzas, sin soltar, y el tranvía arrancó rápidamente, dejándole entre mis brazos.

—Lo que es esta noche no se mata usted...

Pintóse en su cara la contrariedad, contestándome, sin embargo, resignadamente:

—Otro día será.

No le abandoné hasta dejarle en la fonda donde se alojaba su amigo, encargando a éste la más escrupulosa vigilancia.

Al otro día, por la mañana, me presenté en la tienda, y Kind no había vuelto.

Nos fuimos a la fonda, y su amigo nos dijo que su sueño no se alteró un punto, y que, al verlo despejado al amanecer, creyó pasado el arrechucho y lo dejó salir sin cuidado.

Como yo no me fío de ilusiones, les llevé al Grao, y, una por una, recorrimos todas las tabernas, sin dar con Kind. No se nos ocurrió subir a la terraza del café de la Marina, por ser el sitio más frecuentado, y luego supimos que allí pasó todo el día mirando el mar, sin desplegar los labios más que para pedir una copa tras otra. Cuando cerró la noche, fuése al muelle, paso tras paso, como quien toma el fresco.

Chocó a los carabineros aquel insólito paseo, y por si esperaba un alijo, se acercaron a él y, al verlo sonreír placentero, se dijeron:

—¡Bah, un inglés borracho!

Sin duda gozaba ya el deleite de morir.

Después nada. Kind, en cuanto se vió solo, debió sacar la cartera, escribió en el respaldo de un billete de la lotería: "Que se devuelva a F. No lo he pagado", y se quitó americana y chaleco, doblándolos cuidadosamente, para que no se estropease el reloj. Colocados sobre una piedra, y sin alterar su calma, arrojóse al mar de cabeza él, que tanto aborrecía el agua.

Doctor Escuder.

FIN

[illegible]

... los Orientales con 8 equipos, Sarmiento [illegible] ... y Concordia ... [illegible]

... el Club Nacional Central [illegible] ... de tercera división [illegible]

Durante el primer período Nacional [illegible] ... el dominio, el ... por Aguilar ... dio ... Repetto ...

En el segundo tiempo, contando con ... Huérfanos Militares ... sobre su ... 30 minutos Escribano ... para su bando ... minutos después Mazquerena obtuvo el tercer goal con un tiro violento ... minutos después en un entrevero frente a la valla de Nacional, ... aprovecha para marcar el cuarto y último goal para su bando. ... minutos más tarde terminó el encuentro.

Los equipos estaban así constituídos: Huérfanos Militares: Pasión, Carbajo, Susini, Botta, Antes y Ramírez, Manquerena, Escribano, Leiva, Repetto y Facciani.

Nacional Central: Bertini, Gota y ... De Marinis, Aguilar, Pinedo, ... Gorthagaray, Malbrán ... y Fernández.

Huérfanos Militares 4
Nacional Central 1

LAS MEDALLAS DEL MINISTERIO DE INSTRUCCION PUBLICA

En el transcurso del corriente mes serán entregadas las medallas a los jugadores argentinos que intervinieron en el partido jugado contra los uruguayos en el año 1914 por el premio Ministerio Instrucción Pública, patrocinado por el Club de Gimnasia y Esgrima. Con tal motivo se realizará una fiesta deportiva en honor de dichos ju-

... club ...

[illegible]

... han sido elegidos ... Empleados Nacionales ... (Ministerio ...) ... Bruno y Roberto ... Nacional ... Salvador ... Jerónimo ... Municipalidad de la Capital ... Aduana de la Capital ... (Municipalidad ...) ... Sociedad de Ganadería y ... Blocks (Caja Nacional de Ahorro Postal).

(Federación Comercial de Football ...) ... Marín y P. ... (Sansinena), H. Simons (Dreyfus), ... (Harrodian) y R. Pope (Sansinena), A. Amcal (Dreyfus), ... (Sansinena), A. Marini (Harrodian), A. Arroyuelo (Sansinena) y ... Alzaga (Harrodian).

El producto de este match será destinado a una institución de beneficencia de la capital.

LAS NOTAS DE GIMNASIA Y ESGRIMA

En oportunidad hemos publicado las notas del club de Gimnasia y Esgrima con motivo de las resoluciones tomadas por su comisión directiva, como consecuencia de las cuestiones originadas por el campeonato sudamericano de football y que fueron dirigidas a la Asociación Argentina de Football.

Esta institución ha contestado a las referidas notas en los siguientes términos:

"Asociación Argentina de Football. — Buenos Aires, agosto 29 de 1916. — Señor Presidente del Club de Gimnasia y Esgrima, doctor Ricardo C. Aldao, Ciudad. — En respuesta a su nota del 18 de agosto, le hago saber que este consejo ha tomado conocimiento de la misma y no considera útil discusión alguna al respecto. Deja constancia de haber recibido un cheque por $ 2.055.02 m|n. — Saluda a Vd. atte. — Firmado: A. F. Orma, presidente; Bernabé Susini, secretario".

— | —

"Buenos Aires, agosto 29 de 1916. — Señor Presidente del Club de Gimnasia y Esgrima, doctor Ricardo C. Aldao, Ciudad. — En contestación a las notas del 19 del corriente, referentes a la devolución de $ 6623.91, provenientes del partido jugado el 17 de julio próximo pasado y un informe de letrados, este consejo me encarga le haga saber que ha tomado conocimiento de las mismas.

El consejo no considera útil discutir esos puntos, limitándose a no aceptar las lecciones de moral que el señor presidente, a nombre de esa comisión directiva, se ha permitido darle.

Saluda a Vd. atte. — Firmado: A. F. Orma, presidente; Bernabé Susini, secretario".

VARIAS

FLORES FOOTBALL CLUB

En la asamblea realizada por los socios de este club, se procedió a elegir la nueva comisión directiva para el período 1916-1917, la que quedó así constituída:

Presidente, Nazario ...; secretario, Raimundo Grigor; tesorero, Lorenzo Santos; vocales, ... Chiappe, ... Blanco y Juan Velleduni.

DEPORTES VARIOS

BOX

Gustavo Leneve v. Harri Condon. —

Esta noche se realizará en el local del Centro Gallego en Avellaneda, este importante asalto de box entre el campeón argentino Gustavo Leneve y el campeón americano Harri Condon.

Este asalto ha despertado mucha expectativa entre el público aficionado, a este deporte y es difícil pronosticar quién de los dos será el vencedor, por tener ambos éxitos por igual.

El match será a 20 round de 3 minutos cada uno.

Actuará de referee el señor A. Macías y de jueces los señores Samuel Amadeo Videla, E. Newbery y C. Sullivan.

CICLISMO

CLUB CICLISTA GIRO D'ITALIA

La comisión directiva de este club ha resuelto postergar hasta el día 10 del corriente, la realización de la carrera que debía disputarse mañana.

Por esta circunstancia se reabrió el período de inscripciones hasta el 9 del corriente, pudiendo dirigirse los interesados a la secretaría calle Independencia 1934.

SPORT CLUB JORGE NEWBERY

El Sport Club Jorge Newbery activa los preparativos para una carrera ciclista, que se llevará a cabo el domingo 17 de septiembre próximo, sobre el trayecto de Plaza del Congreso-Morón-Caballito.

El recorrido es el siguiente: partida de Congreso (plaza) por Rivadavia hasta Morón, regresando por Rivadavia, Lacarra, Directorio, Emilio Mitre, Asamblea, Centenera, Directorio, al punto de partida.

Esta prueba es libre solamente para aficionados.

Las inscripciones han sido fijadas en la suma de un peso cincuenta centavos moneda nacional, recibiéndose todos los días en el local social, Directorio 212, de 8 a. m. a 8 de la noche.

—Este club entregará los premios ganados en la última prueba ciclista, el día despues de realizada la anunciada carrera.

PEDESTRISMO

SPORT CLUB JORGE NEWBERY

Con gran entusiasmo siguen las adhesiones recibiéndose, para la gran carrera sobre una distancia de 8 kilómetros, que se llevará a cabo el domingo 3 de septiembre próximo, organizada por el club del epígrafe, cuyo recorrido será el siguiente:

Partida de Directorio y Doblas (frente al local social), por Directorio, Avenida de la Plata, Asamblea, Curapaligue, Rivadavia, A. de la Plata, Provincias, Doblas, al punto de partida.

La inscripción sigue recibiéndose en nuestro local social Directorio 212, hasta el sábado a las 6 p. m., siendo el precio de las mismas un peso moneda nacional.

VARIAS

REMINGTON CLUB

Este club realizará el domingo próximo, la excursión a Bella Vista (F. C. P.). En el Park Hotel será servido el almuerzo a las 12 m.

Actuarán de comisarios los señores E. Estrabon y H. Babourdette, habiéndose fijado como horas de partida las 10 y las 10.40 de la mañana.

CLUB DE GIMNASIA Y ESGRIMA DE LOMAS

Hoy a las 8.30 p. m., tendrá lugar la asamblea general anual de este club, para tratar la siguiente orden del día: renovación de una parte de la comisión directiva; asuntos varios.

SPORTIVO AMERICANO ATLETIC CLUB

Con el nombre de Sportivo Americano Atletic Club, se ha constituído un club deportivo, cuya comisión directiva es la siguiente:

Presidente, B. Giacchino; secretario, J. Galdi; tesorero, B. Chiarello; vocales: J. Elizamburgo, A. Oporto, J. Gros, V. Seoane, E. Aguilar y J. Ravasio; revisores de cuentas, G. Alonso y E. Landín.

La secretaría funciona en el local Pichincha 4140, departamento 4.

COLECTIVIDADES EXTRANJERAS

CRUZ ROJA FRANCESA

Por intermedio del señor F. H. Chevallier Boutell, delegado de la Cruz Roja Británica, nuestro colega "Le Courrier de la Plata" ha recibido la cantidad de $ 4.10 moneda nacional para ser entregada a la Cruz Roja Francesa, como producto de una lotería organizada por la señora de Truninger, de Rocamora (Entre Ríos).

—El señor Ministro de Francia ha recibido del señor E. A. Dubos, agente consular de Francia en San Juan, la suma de 860 pesos moneda nacional, producto de la fiesta organizada por la colonia francesa de San Juan en ocasión del 14 de Julio y a beneficio de la Cruz Roja Francesa.

CIRCULO ANDALUZ

Mañana, a la 9 p. m., en la calle Salta 148, tendrá lugar una reunión de andaluces en la que se tratará asuntos de interés general para la colectividad.

La invitación la hace el Círculo Andaluz.

FEDERACION DE SOCIEDADES ITALIANAS

Hoy, a las 8.30 p. m., se reunirá el comité ejecutivo de esta federación para tratar la siguiente orden del día: 1.o Comunicación de la presidencia. 2.o Asuntos diversos.

¿Llegaremos a necesitar de licencias para comprar carne?

Basta referirse brevemente a las últimas estadísticas para convencerse de que la predicción de que el precio de la carne subirá en julio, merece tomarse seriamente en consideración.

De los precios al menudeo de cuarenta ciudades deduce el Statiscal Abstract que el solomillo, la carne de asar, las costillas y las costillas de puerco, el tocino, el jamón y la manteca han subido de precio casi un cuarenta por ciento de 1907 a 1914. Tiempos difíciles y una diminución en la demanda, mantuvieron los precios estacionarios por unos cuantos meses, pero subieron de nuevo a fines de 1915. Las estadísticas de Nueva York relativas a la citada lista, indican una nueva alza que hace que el aumento habido durante los diez años ascienda a 64.6 por ciento. Al terminar el año habrá quizás un incremento mayor.

Como sabe toda ama de casa, las aves del corral no han subido en la misma proporción. Sin embargo, el aumento durante los diez años, según datos aún incompletos para 1916, es de 56 por ciento. En los demás alimentos, los precios han sido mucho más inestables, subiendo y bajando repentinamente; así es que para los substitutos de la carne el porvenir es más halagüeño. Lo que alarma en el precio de la carne es que ha estado subiendo constantemente y en cada año de la década se observa una alza.

Tal vez estaremos muy lejos todavía de tener que usar licencias para comprar carne, pero de no encontrarse medios de contener el alza de su precio la alimentación de millones de americanos tendrá que ser menos que lo ha sido hasta ahora.

INFORMACIÓN GENERAL

ASOCIACION MEDICA ARGENTINA

Bajo la presidencia del Dr. Alberto Rodríguez Egaña, esta asociación celebrará su octava sesión ordinaria el lunes 4 del corriente, a las 8.30 p. m., para tratar la siguiente orden del día: 1.o Asuntos entrados; 2.o Dres. A. Sarco y F. Pozzi: Orqui-vasovesiculectomía en la tuberculosis genital; 3.o Dr. Luis Agote: La epidemia actual de grippe. El concepto sobre la misma del Dr. Julio Méndez. Su crítica; 4.o Dr. José M. Escalier: Modalidades clínicas de la actual epidemia de grippe; 5.o Dr. F. C. Arrillaga: Carcinoma pulmonar. Diagnóstico histológico por biopsia espontánea (con presentación de enfermo); 6.o Dr. Nicolás Tagliaracche: Absceso gaseoso subfrénico y absceso del bazo, consecutivo a un cáncer perforado del estómago.

PASATIEMPOS

PROBLEMA N.o 6

Negras: 5 piezas

Blancas: 10 piezas (total: 15 piezas)

Juegan las blancas y dan mate en dos jugadas.

Solución al problema número 5:

D 1 D

Soluciones: Han enviado soluciones exactas al problema número 5 los se-

sario; Lloyd, Rosario; C. Diez, ciudad; Eduardo Domínguez, ciudad; F. Rincón, La Plata.

CIRCULO DE AJEDREZ

Se ha constituído un nuevo club de ajedrez bajo la denominación de Círculo de Ajedrez, habiéndose instalado en la calle Rivadavia 1264.

La comisión directiva ha quedado constituída por los siguientes señores: Presidente, Dr. Fructuoso Coste; vice, Adolfo Pérez; secretarios, Luis C. Agüta y Pedro Ipata; tesorero, Julio Cazabon; vocales: Rodolfo De Witt, Renato Ghía, Bernabé Castro, Patricio Grau y Tomás Mayorqui.

El club cuenta actualmente con más de 100 socios, habiendo fijado la mensualidad en un peso moneda nacional curso legal.

CENTROS RECREATIVOS

DIVERSAS INFORMACIONES

Segundo Pomar. — Organizado por la comisión directiva de este centro recreativo, se efectuará un gran festival el sábado 7 de octubre a beneficio del señor Ernesto Nocera. En su oportunidad publicaremos el programa.

La Rusticana Primitiva. — El domingo próximo, a las 3 de la tarde, en el salón Unione e Benevolenza, calle Cangallo 1360, se efectuará un baile familiar organizado por la comisión de este centro recreativo.

Ha sido contratada una selecta y numerosa orquesta que amenizará la fiesta.

BANCOS

BANCO COMERCIAL ITALIANO. — Fundado en el año 1896. — Bartolomé Mitre 460 al 468.

Sucursales: San Juan 1861, Rivadavia 2541, Corrientes 3002 y Bernardo de Irigoyen 1888.??.

Capital autorizado . . . . $	10.000.000
Capital subscripto . . . . „	5.000.000
Capital realizado . . . . „	5.000.000
Reservas . . . . . . „	100.000

Abre cuentas corrientes, depósitos a plazo fijo y Caja de Ahorros descuentos, cobranzas, compra y venta de títulos, se dan cartas de crédito, giros telegráficos y a la vista y a plazo sobre cualquier punto de Europa.

Administra propiedades haciendo adelantos sobre alquileres, encargándose de remitir las rentas a cualquier punto.

Compra y vende billetes de Bancos italianos, franceses, uruguayos o cualquier valor.

Ordenes de pago sobre todas las oficinas postales de Italia, Francia y España.

Abona por año:

Por depósitos en cuenta corriente . .	1	o|o
A plazo fijo de 30 días	2	„
A plazo fijo de 60 días	3	„
A plazo fijo de 90 días	4	„
A plazo fijo de 180 días	4½	„
A plazo fijo de 1 año	5	„
En Caja de Ahorros después de 60 días	4	„
En liras italianas con giros sobre Italia	2	„
Por depósitos que se emplearán en préstamos hipotecarios al plazo fijo, de un año	6	„

El Banco hace toda clase de operaciones bancarias.

Horario de las sucursales: de 10 a. m. a 3 p. m., de 5 a 6.30 p. m. — Domingo Repetto, gerente.

BANCO DE LA NACION ARGENTINA. — Fundado en 1891. — Casa central: Buenos Aires, calle Rivadavia 363 al 399, Reconquista 15 al 39.

Capital	$ 128.000.000.— m|n
Fondo de reserva	14.565.401.14 „

Sucursales y agencias en la Capital: Belgrano, Cabildo 1906, esquina Sucre; Boca del Riachuelo, Almirante Brown 1101; Flores, Rivadavia 7000, esquina Pedernera, con agencia en los Nuevos Mataderos; General Urquiza, Baunes esquina Cullen; N.o 1, Montes de Oca 1699, esquina California 1101; N.o 2, Entre Ríos 1201, esquina San Juan 1803; N.o 3, Corrientes 3389, esquina Gallo 401; N.o 4, Bernardo de Irigoyen 1000 esquina Carlos Calvo; N.o 5, Rivadavia 2828; N.o 6, Santa Fe 3138; N.o 7, Caseros 2929; Parque Patricios; N.o 8, Triunvirato 3..; N.o 9, Santa Fe 4526; N.o 10, Boedo 385; N.o 11, Aduana de la Capital; N.o 12, Cañas 76 al 84; Oficina de Cambio, en el Hotel de Inmigrantes, Dársena Norte, Oficina de Depósitos Judiciales en el Palacio de Justicia.

... sucursales y agencias en el interior de la República.

TASA DE INTERES

El Banco abona (moneda legal solamente)

		Anual
Por depósitos en c. corriente .	Sin interés	
Id. id. a plazo fijo de 30 días, con o sin libreta	2	o|o
Id. id. id. a 180 días con o sin libreta	3	o|o
Id. id. en Caja de Ahorros, después de 60 días, hasta pesos 5.000	4	o|o
Id. id. id. después de 60 días, desde $ 5001 hasta $ 10.000	3	o|o
El Banco cobra:		Anual
Por adelantos en c. corriente .	8	o|o
Por descuentos de pagarés de comercio y letras de pago íntegro hasta 6 meses de plazo .	Convencional	
Por descuentos de letras con amortización	7	o|o

El Banco de la Nación Argentina vende letras de cambio sobre Alemania, Austria, Hungría, Inglaterra, Francia, España, Italia, Suecia, Noruega, Rusia, Portugal, Finlandia, Bélgica, Holanda, Suiza, Turquía, Servia, Rumania, Grecia, Bulgaria, Asia, Africa, Oceanía, Estados Unidos de Norte América, Canadá, Chile, Bolivia, Brasil y Uruguay.

Buenos Aires, septiembre 1.o de 1916. — Julián J. Solveyra, Gaspar Cornille, gerentes.

BANCO DE ITALIA Y RIO DE LA PLATA. — Casa central, Bmé Mitre 434 al 448. — Sucursales: En la capital: N.o 1, calle Corrientes esquina Pueyrredón, N.o 2, Avenida Montes de Oca número 2099; N.o 3, Paseo de Julio número 1238; N.o 4, Calle Moreno número 2800; N.o 5, Calle Rivadavia número 8499. En el interior: Rosario de Santa Fe, La Plata, Bahía Blanca, Paraná, Concordia, Gualeguaychú, Gualeguay, Uruguay, Victoria, La Paz (E. R.), Resistencia (Chaco).

Agencias Puerto Ing. White (B. Blanca), Ensenada (La Plata).

Capital realizado . $ 10.000.000 oro sellado
Fondo de reserva extraordinario . . . . . . 922.330 „ „

ABONA

Por depósito en c. corr.	1	o|o	1	o|o
A plazo fijo de 30 días	2	o|o	2	o|o
Id. id. id. 60 días . .	3	o|o	3	o|o
Id. id. id. 90 días . .	4	o|o	4	o|o
Id. id. id. 180 días . .	4 1|2	o|o	4 1|2	o|o
A mayor plazo	Convencional.			

El Banco expide cartas de crédito, vende giros y transferencias por cable y órdenes postales sobre todas las ciudades y pueblos de Italia, así como sobre Londres, París, Madrid, New-York, etc. etc. También sobre Brasil, Chile, Paraguay y República Oriental del Uruguay. Recibe remesas al cobro y emite giros sobre todas las sucursales del Banco de la Nación Argentina.

El Banco trata en general todas las operaciones bancarias.

Ferrocarriles del Estado

RED DE TROCHA ANGOSTA

Servicio de pasajeros, encomiendas y cargas combinado con los ferrocarriles Central Córdoba y Central Argentino para las Sierras de Córdoba, provincias de Santa Fe, Córdoba, San Juan, La Rioja, Catamarca, Santiago del Estero, Tucumán, Salta, Jujuy y La Quiaca (frontera boliviana).

Servicio internacional con Bolivia vía La Quiaca.

La estación Embarcación del Central Norte (sobre el río Bermejo) terminal de la línea Oriente a Bolivia es la más a propósito da la Sierra (Bolivia).

Véase los horarios de trenes en las estaciones; por más datos a los jefes de estación, al gerente en Cruz del Eje para el Argentino del Norte, al gerente en Tucumán para el Central Norte o a la administración general (oficina de informes) Perú 672, Buenos Aires.

LUIS RAPELLI,
Administrador general.

HOY viernes a las 10 de la noche

GRAN COMBATE DE BOX

Entre el campeón argentino Gustavo Leneve y el campeón americano Harri Condon

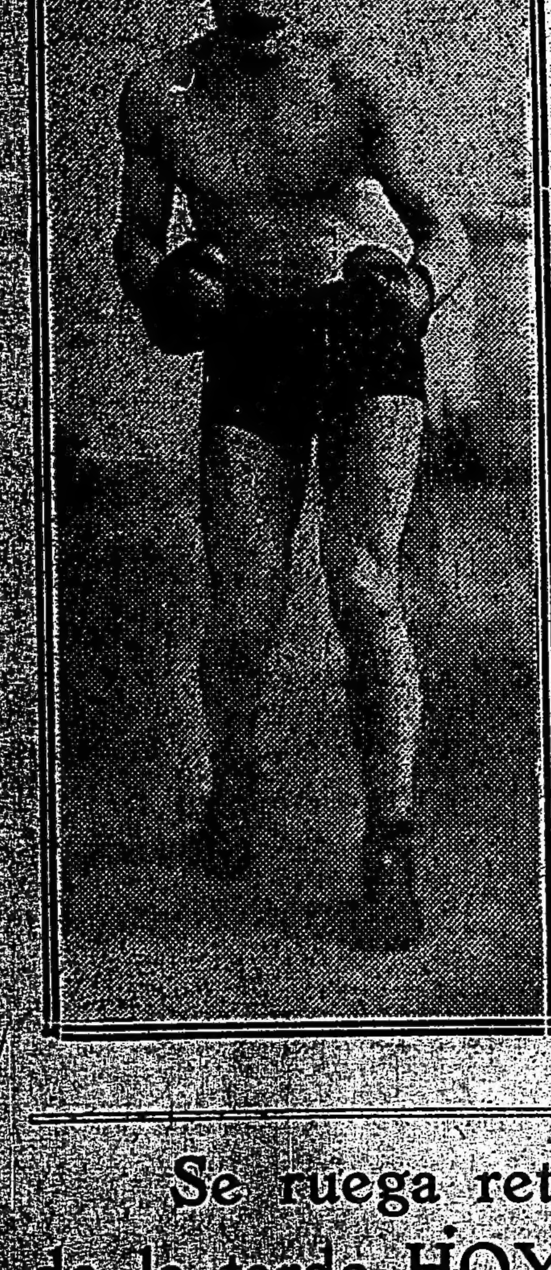

20 round de 3 minutos

Actuando de referee el ingeniero Alberto Macías y de jueces los señores Samuel Amadeo Videla, ingeniero Ernesto Newbery y C. Sullivan.

EN EL LOCAL DEL "CENTRO GALLEGO"

EN AVELLANEDA

780 - Calle Mitre - 780

Tramways No. 21 y 22 frente mismo a la plaza.

PRECIOS DE LAS LOCALIDADES: Palcos próximos al ring con 4 entradas $ 120; subsiguientes $ 100 y 80. — Plateas de 1, 2, 3, 4, 5 y 6 $ 20; 7, 8, 9 y 10 $ 15. — Otras filas $ 10. — Entrada a Palco o General $ 10.

Se ruega retirar las entradas antes de la cinco de la tarde HOY en el "Boxing Club", Bernardo de Irigoyen 147. Todas las localidades están numeradas a fin de evitar confusiones.

ESPECTACULOS

TEATROS

ODEON. — (Estreno) El hombre que asesinó.

COLISEO. — Il re della reclame.

OPERA. — El chico de las peñuelas — (Estreno) Una buena muchacha.

COMEDIA. — La moza de mulas — La patria de Cervantes — La pandereta.

APOLO. — El reverso — El movimiento continuo.

ARGENTINO. — El perfume del sobretodo. — Papá y mamá.

SAN MARTIN. — Debuto de la compañía en la primera quincena de septiembre.

NACIONAL. — El bautismo del nene — La ciudad triste y cabrera — La ribera — La ciudad triste y cabrera.

BUENOS AIRES. — Rozas.

NUEVO. — (Estreno) El hilo a la pata.

VICTORIA. — El hombre modelo — (Estreno) La corte de los piratas.

AVENIDA. — Au grand reclame — (Estreno) Corpus Christi — La compañía Raviol.

MAYO. — Las mujeres malas — La niña de los besos — La casa de Quirós.

MARCONI. — Syrill.

MODERNO. — La alegría de la huerta — El trébol — La señora capitana.

BATTAGLIA. — Hoy debuto de la compañía española de Julia Velasco.

OLIMPO. — La Tosca.

VARIEDADES. — El señor Joaquín — El guitarrico — Contrabando.

VARIEDADES Y CIRCOS

CASINO (Maipú 326). — Compañía de variedades y atracciones. — Gran éxito de Chye and Chyo, bailarines, malabaristas y antipodistas. Los Salvaggia, bailarines a transformación. Grest Hugo, notable atleta romano. La Sevillita, notable cantante española. Gran suceso del quinteto Alonso, célebres concertistas de guitarras y bandurrias. The Po-ker's, acróbatas con sus perros amaestrados, Pyjama Girls, cantantes y bailarinas inglesas, Mlle. Turris, The Dittmer's y toda la compañía.

ROYAL THEATRE (Corrientes 825). — Los rayos X — El artículo 7 — (Estreno) Abajo los pantalones.

ESMERALDA (Esmeralda 455). — Función todos los días, tarde y noche: Variado programa cinematográfico. Los números de variedades, Rosarito Vega, Marcos Varela, Negri-Appiani, Inés Berutti.

PARQUE JAPONES (Callao y Paseo de Julio. — Temporada de invierno. — Abierto todos los domingos y feriados, de 2 de la tarde a 12 de la noche. Números de atracciones en el Teatro Romano.

PALAIS DE GLACE. — Patinaje sobre hielo. — Paseo de la Recoleta. — Todos los días.

SKATING RINK L'AIGLON (Florida 146). — Patinaje sobre ruedas — Tres secciones diarias: mañana, tarde y noche.

EXCURSIONES. — Viajes de recreo a las islas del Delta, con el vapor Rivadavia, exclusivamente para excursiones.

SKATING RINK LAS ROSAS (Avenida Alvear y Bustamante). — Patinaje sobre ruedas. Tres secciones diarias: Mañana de 9 a 12, tarde de 3 a 6.30 y noche de 9 a 1). Días de moda: domingos y feriados de tarde, y martes y viernes de noche. Lecciones gratis. Grandes concursos. — Entrada 0.50 $.

PANORAMA DE LA BATALLA DE SALTA (Carlos Pellegrini y Corrientes). — Interesante vista panorámica que reproduce el histórico episodio de la Batalla de Salta, ejecutándose durante la exhibición el grandioso poema sinfónico original del maestro Ferroncini, ex. Espectáculos por secciones desde las 10 a 12 m., de 2 a 6 y de 8 a 12 p. m. Entrada general, 1 $. Militares y niños, 0.50.

CINEMATOGRAFOS

PALACE THEATRE (Corrientes 757). — La maleta verde, 21.o episodio de los Misterios de Nueva York — La sombra del pasado — El tercer grado, 7.o episodio del Círculo rojo.

... (Suipacha 452). — Hoy función tarde y noche: Estranguladores de almas — La novia del león — El bandido aristocrático — Su gran hora — Carlitos trabaja de empapelador.

... — Herida de amor, por la Robinne — El círculo rojo, segundo episodio — Los misterios de Nueva York — El cajón secreto.

EMPIRE THEATRE ... — La alarma durante la noche — La batalla del Somme — El círculo rojo — La calumnia — Max Linder enamorado de la tintorera.

LAVALLE (Lavalle 921). — Hoy función tarde y noche: El circo de la muerte o la última representación de gala del Circo Wolfson — El jockey de la muerte — Carlitos empapelador.

... PALACE (Lavalle ...). — La alarma durante la noche — El círculo rojo — Los misterios de Nueva York.

PETIT PALACE (Libertad ...). — Hoy: La maleta verde, 21.o episodio de La mano que aprieta — La sombra del pasado — El tercer grado.

SMART PALACE (Corrientes ...). — (Estreno) El misterio del millón de dollard 8.a y 9.a series) — Julieta — Mendigo de amor.

IMPERIAL (Cangallo y Esmeralda). — Variado programa.

CINE NUEVO (Cangallo y C. Pellegrini). — Variado programa con estrenos.

TEATRO CINE PARIS — Hoy: Variado programa con estrenos.

ETOILE PALACE (Corrientes 1839). — Variado programa con estrenos.

BIOGRAFO CENTRO SUD (Belgrano 1810). — Variado programa con estrenos.

MAJESTIC THEATRE (Lavalle 869). — Variado programa con estrenos.

TEATRO CINE BOLIVAR (Bolívar 2022). — Castigo — El collar de perlas — El nombre robado — Noche: Castigo — La última langosta.

CINEMATOGRAFO CALLAO. — (Callao 27. — Variado programa con estrenos.

REAL CINE (Esmeralda ...). — Hoy: Variado programa con estrenos.

CRYSTAL PALACE (Corrientes 1550). — Variado programa con estrenos.

CINE OPERA (Corrientes 845). — Hoy: Variado programa con estrenos.

MIGNON PALACE (Juramento 2443). — Variado programa con estrenos.

GENERAL BELGRANO (Cabildo 2180). — Variado programa con estrenos.

GRAN CINE RADIUM N.o ... (Rivadavia 2970). — Sábado y Domingo: El circo de la muerte o la última representación de gala.

THE AMERICAN PALACE (Córdoba y Callao). — Variado programa.

BIJOU SALON (Pueyrredón 905). — Hoy: Variado programa con estrenos.

DON JUAN DE GARAY (Garay 2467). — Variado programa con estrenos.

DE LAS FAMILIAS (Cabildo y F. Lacroze). — Variado programa.

MUNDIAL PALACE (Belgrano 1200). — Variado programa con estrenos.

VELEZ SARSFIELD (Rivadavia 5343). — Variado programa con estrenos.

GRAN SALON ALMAGRO (Rivadavia 4990). — Variado programa.

MUNDO COMERCIAL

Fletes de la última semana

NOMBRE DEL BUQUE	Toneladas	Fecha de embarque	Puerto de embarque	Carga	Flete	DESTINO
Gibraltar	5.200 10 %	Pronto	Bs. A.	Trigo	138 ch. 9 p.	Reino Unido
Amicus	5.000 „	Octubre	San Lorenzo	Cereales	150 ch. 9 p.	» »
Trevessa	6.200 „	Noviembre	Bs. A	„	147 ch. 6 p.	» »
Eriondo	4.000 „	Septiembre	San Lorenzo	„	160 ch.	» »
Urko Mendi	5.000 „	„	„	„	160 ch.	» »
»	.....	.....	Op. pt. fr. Ad.	„	5 ch.	Extra
»	.....	.....	Op. N. España	„	7 ch.	Extra
Munvood	4.500 „	Pronto	Rosario	Lino	18 $ oro	New York
Pampa	3.500 „	„	Buenos Aires	Cereales	17 $ oro	»
Ambatielos	5.000 „	Septiembre	San Lorenzo	»	160 ch.	Reino Unido
Fallodon	4.500 „	20 Octbre. can.	„ „	»	155 ch.	» »
Odysseus	5.600 „	20 Septiembre.	„ „	»	160 ch.	» »
»	.....	.....	Op. pt. fr. Ad.	»	5 ch.	Extra
Quebracho Argentino	3.500 „	Pronto	Buenos Aires	»	125 ch.	Burdeos
L. M. Dalgas	3.000 „	Oct. Noviembre	San Lorenzo	»	140 kr.	Escandinavia
Niritos	5.500 „	Septiembre	„	»	160 ch.	Reino Unido
»	.....	.....	Opc. pt. fr. Ad.	»	5 ch.	.....
Vapor	4.500 „	15 Octubre	San Lorenzo	»	159 ch.	Reino Unido
Luisa	300 „	Pronto	Buenos Aires	»	125 ch.	Mediterráneo

MERCADO DE VACUNOS

(Liniers)

En las mismas condiciones de firmeza, continuaron hoy las operaciones en este mercado, no obstante de la fuerte entrada del día. Débese esto a que los compradores de frigorífico y consumo, ofrecen con mucha demanda, la que favorece a que las transacciones para las distintas categorías de tropas se efectúen dentro de un ambiente cada vez más animado.

La entrada de hoy en este mercado fué d 6105 cabezas, clasificadas en las siguientes formas: novillos 4088. vacas 1243. terneros 621 y bueyes 153. Porcinos entraron 890.

Los precios corrientes de la mañana fueron los siguientes:

Bueyes para frigorífico, a pesos 243, id para consumo, de 140 a 227; novillos mestizos epseciales para frigorífico, de 220 a 260; novillos especiales id., de 190 a 216; novillos mestizos gordos, de 170 a 185; novillos para consumo, de 75 a 102 novillitos para consumo, de 60 a 142; vacas para frigorífico a 180; vacas para consumo, de 85 a 175; vaquillonas para consumo, de 42 a 143; terneros para consumo, de 45 a 90; terneros mamones id., de 27.50 a 36.

Praa porcinos los precios variaron entre pesos 0.27 a 0.37 el kilo.

VENTAS DE HOY

Bargo Lascurain y Etchegaray—

20 vacas especiales T. Lauquen, pesos 155.

Acoame, Bellini y Cía.—

10 bueyes m. especiales Chivilcoy, pesos 243; 19 novillos gordos Alberdi, 168; 1 vaca m. especial id., 160; 4 vacas gordas id., 130; 1 vaca m. especial id., 166; 3 bueyes carne gorda id., 125; 1 vaquillona buena carne id., 80; 3 novillos m. gordos id., 188; 5 novillos gordos id., 165 11 bueyes especiales La Pampa 215; 19 vacas m. especiales id. 166; 5 novillos m. gordos id. 190; 38 novillos gordos Suipacha, 165; 3 terneros especiales Alberti, 80.

Alonso y Blaquier—

125 novillos carne gorda Córdoba, pesos 150; 4 bueyes m. gordos Lincoln, 185; 3 bueyes carne gorda id., 150; 3 novillitos gordos id., 110.

Bracht y Cía.—

8 vaquillonas gordas 9 de julio, pesos 122; 2 vaquillonas gordas id., 110; 17 novillos carne gorda id.,137; 5 vacas carne gorda id., 115; 54 novillos m. gordos C. Casares, 188; 4 novillos buena carne 9 de julio, 107; 7 novillos especiales id., 199; 8 vacas id. id., 154; 2 vacas id. id., 157; 7 vacas m. gordas id., 149.

Benitez y Murré—

2 novillos carne gorda Rafaela, pesos 160; 21 novillos carne gorda id. 133; 10 novillos id. id. 143; 1 toro carne gorda Palacios 155; 13 novillitos id. id., 112, 17 vacas m. gordas id., 140; 1 vaca gorda id., 135; 1 vaca carne gorda id., 90; 2 vaquillonas carne gorda id., 100; 5 terneros m. gordos id., 82; 1 ternero id. id. 80; 5 terneros gordos id., 70; 17 novillitos carne gorda id., 100; 95 terneros m. especiales Matanza, 97; 21 novillitos id. id., 135; 1 ternero gordo id. 60; 34 vacas gordas id., 148; 11 novillos carne gorda La Pereira, 125; 2 vacas carne g. ido., 105; 7 vacas id. id., 85.

Beazley Manuel y Rodolfo—

32 vacas carne gorda Córdoba, pesos 116; 14 vacas carne gorda id., 92.

Bunge y Born—

12 vaquillonas m. gordas Córdoba, pesos 118; 14 vaquillonas carne gorda id. 108; 21 vacas m. gordas id., 140; 52 terneros mamones Rufino 38; 27 novillos c. gorda id. 115; 7 vaquillonas buena carne id., 80; 23 vacas carne gorda id 1,15; 39 bueyes id. id., 158.

Bellocq e Hita—

22 novillitos m. especalles Pehuajó, pesos 140.

Cucullu Felipe L.—

24 novillos carne gorda Giles, pesos 148; 6 bueyes mestizos especiales Lincoln 227; 3 novillito sid. id., 135; 10 novillos carne gorda Suipacha, 133; 1 novillo especial Lincoln 200.

Curutchet Juan—

4 bueyes mesti zos especiales Matanza, pesos 250; 3 bueyes id. id., 220; 13 bueyes gordos id., 185; 5 bueyes id. Córdoba, 170; 20 vaquillonas mestizas especiales id., 143.

Casch, Colvill Jones y Cía.—

56 novillos especiales C. de Areco, pesos 204.

Carriquiry Casaux y Cía.—

36 novillos gordos Entre Ríos, pesos 172.

Córdoba e hijo Pedro—

6 vacas m. especiales Chivilcoy, pesos 143; 5 vacas carne gorda id., 107; 3 toros carne gorda id., 160; 7 novillos carne gorda id., 145; 1 novillito flaco id., 60 16 bueyes m. gordos id., 190; 8 bueyes m. especiales id., 210.

Cooperativa de Hacendados—

40 novilos gordos Pehuajó, pesos 178.

Crespo y Rodríguez—

3 vacas m. especiales Santa Fe, pesos 155; 2 novillitos carne gorda id., 90; 4 novillitos carne gorda id., 109; 2 novillos carne gorda id., 134; 3 novillos id. id., 178; 1 novillo carne gorda id., 160; 2 vacas carne gorda id., 120; 3 vaquillonas buena carne id., 78; 2 toros gordos id., 185; 2 vaquillonas carne gorda id. 100.

D'Hers y Cía. Francisco—

17 novillos carne gorda V. Tuerto, pesos 135; 24 novillos carne gorda id., 117; 40 novillos id. id., 125; 22 vacas m. especiales id., 157; 1 toro gordo id. 180.

Dodds y D. D. Ramsay—

14 novillitos m. especiales Córdoba, pesos 142; 11 vacas criollas carne gorda id. 100; 20 terneros m. gordos id., 77.

Devoto y Cía. Tomás—

18 novillos m. especiales Lincoln, pesos 210; 9 novillos id. Pergamino, 210; 5 novillos id. Salto, 216; 3 novillos gordos id., 185; 1 vaca m. gorda id., 150; 1 vaca carne gorda id., 110; 20 novillos carne gorda 9 de julio, 155; 4 vacas gordas Pergamino, 140; 4 vacas gordas Pehuajó, 135; 4 vacas id. id. 135; 7 vaquillonas m. gordas id., 119; 7 vaquillonas id. id., 114; 1 vaca carne gorda id., 105; 1 vaca buena carne id., 80.

Goñi e hijos Ignacio—

12 vacas especiales Córdoba, pesos 150.

Guillón y Cía. Rodolfo—

1 novillo m. especial Huergo, pesos 230 16 novillos especiales id., 195.

Gioia y Etchart—

30 novillos criollos buena carne, B. Mitre, pesos 102; 10 vacas c. gorda id. 110; 4 vacas buena carne id., 82; 1 ternero bueno id. 58.

Gibson Hermanos—

90 novillos carne gorda Córdoba, pesos 148; 243 novillos criollos c. gorda Santa Fe. 128.

Lanusse Pedro y Antonio—

3 vacas gordas Córdoba, pesos 128.50; 3 vacas c. gorda id., 101; 17 novillitos buena carne id., 74.50; 3 vacas m. gordas id., 137; 25 novillos c. gorda id., 116 27 novillos id. id., 116; 9 vacas especiales id., 149; 13 novillos carne gorda id. 142.50; 21 novillos carne gorda id. 157; 7 novillos m. gordos id., 173; 24 novillos carne gorda id., 136.50; 4 vacas b. carne id., 85; 3 vaquillonas flacas id., 66; 19 bueyes carne gorda id., 158; 36 novillos carne gorda id., 130; 2 vaquillonas carne gorda Santa Fe, 107.50; 20 novillos b. carne id., 106; 3 novillos c. gorda id., 145; 12 novillitos buena carne id., 74.50; 18 novillos flacos id., 85; 9 vaquillonas carne gorda id., 89; 10 novillos carne gorda id., 10.50; 16 novillos flacos id. 05; 2 torunos carne gorda id. 150; 4 novillos carne gorda id., 140; 15 novillos buena carne id., 103; 13 vacas m. gordas id., 139; 14 novillos buena carne id., 100; 9 vacas carne gorda id. 107; 4 torunos carne gorda id., 159; 17 vacas m. especiales id., 161; 5 vacas c. gorda Entre Ríos, 106; 15 novillos carne gorda id., 127.50; 19 novillos id. C. Casares, 146; 1 novillo gordo id., 167.

Luro Hermanos—

6 novillos carne gorda Santa Fe, pesos 130; 10 novillitos carne gorda id. 107 9 novillitos carne gorda id., 99.50; 10 novillitos carne gorda id., 88.50; 5 vacas m. especiales id., 160; 6 vacas gordas id., 124.50; 1 vaca m. gorda id., 130; 8 vaquillonas carne gorda id., 105.50; 1 toro id. id. 151.50; 25 terneros mamones Pergamino, 38; 15 terneros id. id 20; 21 terneros mamones id., 30; 17 terneros mamones id.. 27.50; 2 terneros id id., 39.50.

Noguera y Arcos—

15 novillos carne gorda Pellegrini, pesos 136.50; 2 novillos gordos id., 170.

La Exportadora Argentina—

35 novillos carne gorda Córdoba, pesos 155; 1 vacas m. especiales id., 175; 75 vaquillonas criollas flacas id., 52.

Lynch y Cía. Leandro—

13 novillos especiales G. Pintos, pesos 200; 5 vacas m. especiales id., 160; 21 terneros m. gordos id., 82; 8 terneros buenos id., 65.

Lizarralde Hermanos—

38 novillos m. especiales Villegas, pesos 225; 5 vacas gordas 9 de julio, 120; 5 vacas carne gorda id., 92; 1 novillo gordo id., 160.

Lourtet Hermanos y Cía.—

10 vacas m. especiales La Madrid, pesos 180.

Lalor Juan—

3 vaquillonas especiales Suipacha, pesos 126; 4 vacas c. gorda id., 104; 6 vacas m. gordas id., 133.50; 4 vaquillonas c. gorda id., 87; 2 bueyes gordos id. 170; 8 novillos carne gorda id., 125; 2 torunos gordos id., 177; 2 novillos especiales id., 199; 3 vacas gordas C. de Areco, 128.50 5 novillos c. gorda id. 1,22; 8 novillos carne gorda id., 152; 5 vacas m. gordas id., 136; 10 novillos carne gorda id. 130 30 novillos gordos y carne gorda Entre Ríos, 155; 13 novillos gordos id., 160; 2 nivillos carne gorda id.. Rojas, 131; 4 novillos carne gorda id., 117; 16 vaquillonas carne gorda id., 92; 9 vaquillonas flacas 9 de julio, 60; 5 terneros buenos id., 67; 7 vacas c. gorda Entre Ríos. 104 4 novillitos flacos id., 68.50; 16 novillitos buena carne id., 111; 14 novillos c. gorda id., 130; 3 vacas carne gorda id., 120; 4 terneros buenos id., 61; 2 terneros gordos id., 75; 6 terneros buenos id., 60; 4 vaquillonas buena carne id., 81.50; 3 vaquillonas carne gorda id., 107.50; 2 terneros regulares id., 48; 10 novillos m. gordos Entre Ríos .190; 15 vacas buena carne Pilar, 72; 2 terneros mamones id. 28; 13 vaquillonas flacas id.. 42; 3 vacas carne gorda Echeverría, 109; 2 vacas m gordas id., 141; 6 vacas m. especiales id 175; 2 vaquillonas flacas id., 65; 2 vacas especiales id., 154; 10 vacas m. especiales id., 164; 4 torunos m. gordos Lincoln. 194; 3 bueyes especiales id., 199 11 novillos m. gordos id.. 189; 4 vacas m. gordas id., 143; 9 novillitos buena carne id., 77; 4 terneros buenos id., 69.50; 3 vacas c. gorda id., 101; 4 terneros gordos id., 73; 4 vacas m. gordas id., 135; 14 vacas especiales Córdoba, 146; 34 vacas m. especiales id., 180; 4 vacas especiales C. de Areco, 149.50; 4 novillos gordos id., 161; 33 novillos m. gordos Santa Fe, 180; 10 novillos gordos id. 162; 52 novillos m. gordos Mercedes, 190 22 novillos especiales Córdoba, 193; 17 novillos m. especiales Pehuajó 216; 11 vacas m. especiales id., 165; 9 novillos id. id., Luján, 234; 10 novillos especiales Las Heras, 211.

Mihura Hnos.—

38 novillos m. gordos, Calderón, a pesos 180; 17 id g. y c. gorda Gualeguay a 160; una vaca m. gorda id a 145; un toro c. gorda id a 135; 18 terneros gordos id a 2; 17 id id id a 62; 16 novillos c gorda Lazo a 135; un toro id id a 140; 14 novillitos gordos id a 110; 6 toritos b. carne id a 88; 6 id id id a 88; 3 terneros buenos id a 60; 20 novillitos gordos Galarza á 115; 20 vacas g. y c. gorda Gualeguay a 108; 20 terneros muy especiales id a 90; 10 id gordos id a 75; 4 vaquillonas gordas id a 105; 27 terneros m. especiales id a 90; 15 id m. gordos id a 80; 14 id buenos id a 60.

Maraspin y Cía. Andrés—

Un novillo mestizo especial Pehuajó a pesos 260; 102 id id id a 218; 102 id id id a 212; 53 id id id a 202.

Mantels y Cía.—

56 novillos meztizos especiales a pesos 225; 101 id id id a 215.

Méndez Hnos. y Cía.—

19 novillitos c. gorda 9 de Julio a pesos 90; 4 id m. especiales a 135.

Nale Repetto y Cía.—

4 vaquillonas gordas Venado Tuerto a pesos 115; 4 id g. y c. gorda a 103; 6 id id id a 98; 9 terneros mestizos especiales a 91; 2 id gordos id a 77; 2 vacas b. carne id a 78.

Parral y Guarrechena—

16 terneros buenos, Pringles, a $ 60.

Palacios Hnos.—

13 novillos m. especiales La Pampa a

Petersen y Gutiérrez—

pesos 145; 7 vacas gordas id a 130.

38 novillos m. gordos Carmen de Areco a pesos 190.

Ruiz Baldassarre y Cía.—

104 novillos g y c. gorda Santa Fe a pesos 155.

Salaberry y Bercetche—

19 novillos m. gordos La Pampa a pesos 179; 8 novillitos gordos Lincoln a 110.50; 2 bueyes especiales id a 225; 2 terneros buenos Santa Fe a 52.50; 2 id gordos id a 78.50; 5 id buenos id a 5.50; 9 id gordos id a 75; 6 id buenos id a 8; 2 vaquillonas c. gorda id a 90; 12 id b. carne id a 75.50; 3 id c. gorda id a 90; 2 vacas id id a 108; 2 id gordas y c. gorda id a 119; 2 id especiales id a 155; 2 id gordas id a 126; 14 novillitos m. especiales Santa Fe a 148; una vaca c. gorda Matnza a 107; 27 novillos g y c. gorda id a 159; 12 id gordos id a 163; 20 id g. y c. gorda Entre Ríos a 152; 57 id m. gordos Echeverría a 17; 3 id g. y c gorda id a 150.

Rouger y Cía. Guillermo H.—

10 toros c. gorda Villegas a pesos 144; 5 id m. gordos id a 179; 14 id especiales id a 202.

Sivori Bado y Cía.—

8 vacas c. gorda Navarro a pesos 127; 22 terneros gordos id a 75.

Thompson y Cía. Enrique A.—

56 vacas g. y c. gorda Córdoba a pesos 110.

Unzué Alzaga y Cía.—

30 vacas c. gorda Navarro a pesos 90; una vaquillona b. carne id a 85; un novillito id a 85; 13 terneros buenos id a 85; 6 id id id a 54; 60 novillos m. especiales Rojas a 240; 57 id id Mercedes a 245; 60 id id Santa Fe a 231; 10 especiales Pellegrini a 195.

Videla Hnos. y Cía.—

2 toros m. gordos Santa Fe a $ 200; 60 novillos especiales id a 195; 2 vacas especiales id a 160; una id especial id a 150; 3 toros c. gorda id a 140; 12 vacas gordas id a 126; 16 id a. gorda id a 102; 15 terneros benos id a 91; un novillito flaco id a 50.

Wallace y Cía.—

11 bueyes m. especiales Bragado a pesos 225; 2 id m. gordos id a 195; 2 novillos especiales id a 195.

Velaz y Cía. Angel—

20 novillos m. especiales Santa Fe a pesos 260; 14 id especiales id a 200; 60 id m. especiales id a 245; 21 m. gordos Córdoba a 188; 60 id c. gorda Navarro a 133; un toruno id B. Mitre a 115; 6 vaquillonas flacas id a 68; 7 novillitos id id a 68; 23 terneros mamones id a 45; uno id id id a 40.

VENTAS DE CERDOS

Bunge y Born—

60 cerdos buenos Córdoba a pesos 0.29 el kilo.

Lanusse Pedro y Antonio—

29 cerdos especiales Córdoba a pesos 0.35 kilo; 11 id buenos Capilla a 0.31 1|2.

De Zellis y Fagés Hnos.—

34 cerdos especiales Córdoba a pesos 0.35 kilo; 55 id id 25 de Mayo a 0.35; 15 id buenos Córdoba a 0.32 1|2; 16 id id id a 0.31; 21 id regulares id a 0.27.

Robredo Alberto—

19 cerdos especiales Santa Fe a pesos 0.34 kilo.

Wallace y Cía.—

18 cerdos especiales Bragdo a pesos 0.33 1|2 kilo; 17 id benos id a 5.32.

Méndez Hnos. y Cía.—

20 cerdos m. especiales 9 de Julio a pesos 0.37 kilo.

Ceballos y Cufré—

45 cerdos especiales, Chivilcoy, a 0.33 el kilo.

Devoto y Cía. Tomás—

60 cerdos regulares Lincoln a pesos 0.29 el kilo.

Velaz y Cía. Angel—

66 cerdos m. especiales Necochea a pesos 0.38 kilo.

MERCADO DE LANARES

(Tablada)

Siguen efectuándose las operaciones en este mercado, en las mismas condiciones de días anteriores, con precios altos para todas las categorías de ganado.

Durante toda la mañana se notó mucha animación en el mercado, permitiendo esto colocar las haciendas en inmejorables condiciones.

La entrada del día fué de 3897 animales, habiéndose vendido durante la mañana 4036 cabezas, repartidas en esta forma: G. S. Halle 433, Las Palmas 486, Compañía Sansinena 560, La Blanca 153, Argentino Central 459, y 1940 para los matarifes locales.

Los precios corrientes de la mañana fueron los siguientes:

Capones para frigorífico, de $ 17 a 22; id. para matadero, de 22.50 a 29; ovejas para matadero, de 13 a 29.50; borregos para matadero, de 9.50 a 11; borregos para frigorífico, de 11.80 a 16; corderos para matadero, de 7.30 a 8.30.

VENTAS DE HOY

Bargo L. y Etchegaray—

11 ovejas matadero Luján, pesos 17.50 15 borregos id. id., 10.50.

Guillon Rodolfo y Cía.—

203 capones matadero Monroe, pesos 21.10; 150 corderos id. Los Angeles, 7.30 50 corderos id. id., 7.30; 50 corderos id. id., 7.30; 35 corderos id. id. 7.30.

Santamarina hijo—

110 capones pelados Frigorífico La Colina, pesos 21.

Arzeno Hnos. Fortunato B.—

17 capones Frigorífico Muñoz, pesos 23.30; 12 ovejas matadero id., 23; 74 corderos id. id. 8.30

Cucullu Felipe L.—

120 corderos Frigorífico Azcuénaga, pesos 11; 37 borregos id. id., 14.70.

Patrón Fernando L.—

10 capones matadero La Niña, pesos 22.50; 55 borregos Frigorífico id., 17; 21 ovejas matadero C. Casares, 20; 26 borregos Frigorífico id.. 15; 56 corderos Frigorífico id., 10.

Etcheverry y Cía. José—

10 capones matadero G. La Madrid, pesos 28; 71 capones Frigorífico id.. 23.50

Patrón Costas y Peró—

135 capones Frigorífico Rocha, pesos 21.40.

Grotto Hermanos—

51 capones Frigorífico F. Madero, pesos 22.50; 20 capones id. id.. 26.60; 48 borregos matadero id., 16; 41 borregos id. id., 14.

Salaberry y Bercetche—

89 capones Frigorífico Pueblitos, pesos 24.20; 94 capones id. La Naranja, 23.70; 53 capones matadero Abel, 17.

Goñi hijo Ignacio—

150 capones matadero La Colina, pesos 29.

Alonso y Blaquier—

110 capones Frigorífico Colón, pesos 26.50; 120 capones id. id., 23.50.

Curutchet Juan—

13 ovejas matadero S. Espirita, pesos 27.50; 36 capones Frigorífico id.. 27.20.

Lanusse Pedro y Antonio—

83 capones Frigorífico Parish, pesos 27 47 ovejas matadero R. Bias, 29.50; 29 capones id. id., 24.50; 22 ovejas matadero id.. 24.50; 80 capones Frigorífico Parish, 24; 371 borregos matadero Epupel, 9.50.

Lalor Juan—

20 capones matadero Canals, pesos 21.50; 33 borregos id. id. 17; 100 corderos id. Cnel. Segui, 11; 25 borregos Frigorífico Pellegrini, 14.20; 155 borregos matadero id.. 11.80; 14 ovejas matadero id., 13; 20 ovejas matadero Pinzón 21.50 30 corderos id. id., 9.50; 11 borregos Frigorífico Entre Ríos, 15.20; 35 corderos id. id.. 10.30; 36 corderos id. id. 9.50; 96 corderos matadero id., 7.50; 20 corderos Frigorífico id. 7.50.

Apheca y Cía. Juan—

50 borregos matadero Cortinas, pesos 11.

Sansot Beltrán—

40 capones matadero Olavarría, pesos 24.50; 122 capones id. id., 22; 20 capones matadero id., 19.

ADUANA

RECAUDACION

La aduana de la capital recaudó desde el 1.o de enero hasta la fecha, por derechos de importación, almacenaje, estadía, sellos y adicionales, $ 67.998.209.69 curso legal.

Diferencia a favor del corriente año pesos 8.886.471.04 curso legal.

MARITIMAS

MAREA Y VIENTO

Desde las 6 hasta las 9 a. m. de hoy, según el semáforo del Riachuelo.

6 a. m., 21 pies, 8 pulgadas; viento S. O.

7 a. m., 21 pies, 8 pulgadas; viento S. O.

8 a. m., 22 pies; viento S. O.

9 a. m.. 22 pies, 4 pulgadas; viento S. O.

VAPORES ESPERADOS

Holandés Jan van Nassau, de Newport con carbón.

Griego Efhatios, de Rosario a cargar.

Español Urko Mendi, de Rosario a cargar.

Holandés Raudwijk, de Montevideo a cargar.

Italiano Carignano, de Rosario a cargar.

Británico Meissonier, de Nueva York con carga.

Id. Highburry, de Norfolk, con carbón.

Griego Mikélis, de Rosario a cargar.

Argentino El Zárate, de Zárate con carga.

Barca rusa Procyon, de la rada con carbón.

CASA VACCARO

ESTABLECIDA EN EL AÑO 1883

Para el Cambio General de Moneda y la compra y venta de Acciones y Títulos de renta Nacionales, Provinciales y Extranjeros. Es la casa más recomendada de la República.

SEVERO VACCARO

Av. de Mayo 646 — Buenos Aires

VAPORES A SALIR

Noruego Briling, para Amsterdam con carga.

VAPORES DE LOS RIOS

Llegan: Ciudad de Montevideo, de Montevideo.

Formosa, de Asunción y escalas.

Salen: Ciudad de Montevideo, para Montevideo, sale a las 10 p. m.

LINEA DE LA COSTA SUD

Argentino, de Río Gallegos, en ésta, saldrá el 8 de septiembre.

Asturiano, salió el 22 para Punta Arenas y escalas, llegó a Deseado.

Pellegrini en ésta.

Presidente Quintana, en ésta, saldrá el 14 de septiembre para C. Rivadavia y escalas.

Presidente Mitre, salió el 29 de Río Gallegos para ésta.

Camarones, para Río Gallegos y escalas, salió el 30.

Unión, en Bahía Blanca, salió el 31 de agosto, llega el 2 de septiembre.

Libertad, en ésta, sale hoy para Santos.

Atlántico, de Punta Arenas para ésta, salió el 24, llegó a Deseado.

LINEA DEL BRASIL

Roma, salió el 22 de agosto para Santos.

Porvenir, en ésta, sale el 2 para Rosario.

Brasil, en ésta.

Toro, salió el 26 para Porto Alegre y escalas, llegó el 29 a Río Grande.

Independencia, llegó el 30 a Bahía Blanca.

Benjamín, de Rosario para Santos, salió el 26.

Juanita, de Paranaguá para ésta, salió el 28.

Pomina, en Antonina.

Perú, salió el 27 para Porto Alegre, llegó el 29 a Río Grande.

Vaquillona, en ésta.

POSICION DE LOS VAPORES DE PASAJEROS — DE LA MALA REAL INGLESA

Araguaya, salió el 15 de Río de Janeiro para Liverpool.

Amazón, salió de Liverpool para ésta esperado el 14 Septiembre.

Demerara, en ésta.

Desna, salió el 18 de Río de Janeiro para Liverpool.

Darro, en Liverpool.

Deseado, salió el 25 de Liverpool para ésta.

Drina, salió el 11 de Liverpool para séta, pasó por Río de Janeiro el 29.

SUD ATLANTICA

Moinho Fluminense, de Burdeos para Cardiff, salió el 27 para cargar carbón.

ENTRADAS Y SALIDAS DE BUQUES DE ULTRAMAR HABIDAS EN EL PUERTO DE LA CAPITAL DESDE LAS 8 A. M. DE AYER HASTA LAS 8 A. M. DE HOY:

Británico Plutarch, de Londres en el dique 3 con carga.

Id. Nora, de Nueva York, en la dársena norte con carga.

Argentino Porvenir, de Paranaguá, en la Boca, con carga.

Británico Trevelyan, para Las Palmas con carga.

Id. Vestris, para La Plata a cargar.

Griego Niolaos, para Las Palmas con carga.

MOVIMIENTO HABIDO EN EL PUERTO DE LA CAPITAL EN EL DIA DE AYER

Descargaron en dársenas y diques, 14 vapores; Riachuelo, 9 vapores.

Cargaron en dársenas y diques, 26 vapores; Riachuelo, 12 vapores.

GIROS OTORGADOS HOY

Meissonier, dique 3, sección 1.a a descargar, 5 días.

Nora, dique 4, sección 2.a a descargar, 7 días.

Procyon, dock sud, a descargar, 8 días.

Teesbridge, dique 2, elevadores a cargar, 7 días.

P. di Udine, dársena norte, sección 6.a a embarcar, 2 días.

M. Ezcurra, dársena norte, parte Este a descargar, 2 días.

Urkomendi, dique 3, parte Este a cargar, 2 días.

Bfstathios, dique 3, parte Este a cargar, 4 días.

G. Embericos, dársena sud, parte Este a descargar, 12 días.

Bolgen, dique 3, parte Este a cargar, 6 días.

Hespérides, dique 1, embarcadero a embarcar, 2 días.

Porvenir, Barracas, frente a Peña a descargar, 6 días.

P. Olivos, Barracas, frente a Peña a descargar, 7 días.

Libertad, dock sud a embarcar, 3 días.

Vaquillona dique 3, elevadores a cargar 2 días.

Mirelis, dique 2, elevadores a cargar, 2 días.

Don Arturo, dársena sud, parte Este a descargar, 7 días.

Highbury, dock sud, a descargar 10 días.

Quo Vadis, Boca, sección removido a cargar, 5 días.

Curupayti, Boca, sección removido a cargar, 6 días.

VAPORES CON CORRESPONDENCIA A SALIR

2: Infanta Isabel de Borbón, llevará correspondencia para Australia, Nueva Zelandia, Sud Africa, Canarias, Rusia, Suecia, Noruega, Holanda, Gran Bretaña, Francia; Bélgica; Portugal y España; 8 a. m. con alcance en el puerto.

2: Príncipe di Udine llevará correspondencia para Brasil, Dakar, Francia, Gran Bretaña, Suiza, Grecia, Egipto e Italia; 2 p. m. con alcance en el puerto.

EMBARQUES DE CEREALES

SEGUN PUERTOS

PUERTOS	TRIGO			MAIZ			LINO			AVENA		
	En la Semana	Anterior	Hasta la Fecha	En la Semana	Anterior	Hasta la Fecha	En la Semana	Anterior	Hasta la Fecha	En la Semana	Anterior	Hasta la Fecha
Buenos Aires	5.948	2 657	635.066	56.303	34.775	577 567	10.430	8.736	279.431	5.242	8.930	113 294
Rosario	1.634	6 975	315. 02	20.327	25.672	408 439	5.860	3.405	131.344	.....	.....	4.091
La Plata	3.900	3.408	82.363	.....	.....	8.695	.....	.....	2.541	.....	.....	33.406
Bahía Blanca	4.126	1.338	537.22	.....	.....	.....	.....	.....	335	25.152	22 826	387.814
San Nicolás	.....	.....	2.303	.....	.....	14.953	.....	.....	23.333	.....	.....	.....
Villa Constitución	.....	.....	.....	3.325	.....	45.7 3	603	.....	15 060	.....	.....	.....
Santa Fe	.....	.....	.....	.....	.....	2.197	.....	.....	6.516	.....	.....	.....
Varios	.....	.....	25.417	.....	.....	.....	.....	.....	9.176	.....	.....	.....
TOTAL TONELADAS	15.608	14.878	1.597.578	79.655	60 347	1.057.574	16.893	12.191	470.739	30.394	31.756	538.605

SEGUN DESTINO

PUERTOS	TRIGO			MAIZ			LINO			AVENA		
	En la Semana	Anterior	Hasta la Fecha	En la Semana	Anterior	Hasta la Fecha	En la Semana	Anterior	Hasta la Fecha	En la Semana	Anterior	Hasta la Fecha
A órdenes	....	....	490.101	49.975	26.752	325 524	....	....	94.180	3.732	....	58.177
Reino Unido	....	....	77 076	7.865	16.707	168.142	....	101	65.594	14.125	5.750	98.490
Cont. Europeo	3.900	3.408	730 686	20.825	15 277	506.363	9.294	3.405	170.657	7.763	14.351	360.615
Brasil	6 936	11.470	261 923	....	....	....	....	....	127	....	3	11
Sud Africa	2.172	....	11.093	....	....	....	....	....	10	....	....	....
Estados Unidos	....	....	943	....	....	37 657	7 599	8.685	188 8 9	....	....	...
Varios	3.600	....	16.756	990	....	19.888	....	....	22	4 774	11.652	21.812
TOTAL TONELADAS	15.608	14.878	1.597.578	79.655	60.347	1.057.574	16.893	12.191	470.739	30.394	31.756	538.605

EMBARQUES GENERALES

PRODUCTOS	Esta semana	Igual año anterior	En el mes	Hasta la fecha	Igual año anterior	Total 1915
Trigo	15.608	10.158	101.829	1.597.578	2.376.148	——
Lino	10.852	18.141	73.743	495.381	748.831	——
Maiz	79.655	105.711	381.656	1.057.574	1.842.573	——
Avena	17.959	13.742	113.271	573.221	508.328	——
Cebada	——	4.406	4.525	29.939	61.759	——
Alpiste	6	75	478	2.148	4.358	——
Harina	8.718	9.569	18.848	95.664	88.153	——

EDICTOS JUDICIALES

El señor juez de 1.a instancia en lo civil de la Capital de la República, doctor don Jerónimo Balarino, ha dispuesto se cite, llame y emplace por el término de treinta días contados desde la primera publicación del presente, a todos los que se consideren con derecho a los bienes dejados por don SEBASTIAN RICARDO LOB, ya sean como herederos o acreedores, para que dentro de dicho término comparezcan a deducir sus acciones en forma, por ante su juzgado y secretaría del que suscribe, bajo apercibimiento de lo que hubiere lugar por derecho.

Buenos Aires, agosto 11 de 1916. —Manuel G. Olmos, secretario.

1|581 v. Set. 17.

El señor juez de 1.a instancia en lo civil de la Capital de la República, doctor don Roberto Repetto, ha dispuesto se cite, llame y emplace por el término de treinta días, contados desde la primera publicación del presente, a todos los que se consideren con derecho a los bienes dejados por don JUAN BARBIERI, ya sean como herederos o acreedores, para que dentro de dicho término comparezcan a deducir sus acciones en forma, por ante su juzgado y secretaría del que suscribe, bajo apercibimiento de lo que hubiere lugar por derecho

Buenos Aires, junio 15 de 1916. — Carlos G. Marín, secretario. 1|495 v Sep. 11.

El señor juez de 1.a instancia en lo civil de la Capital de la República, doctor don Roberto Bunge, ha dispuesto se cite, llame y emplace por el término de treinta días, contados desde la primera publicación del presente, a todos los que se consideren con derecho a los bienes dejados po. don MARIANO BRAVO, ya sean como herederos o acreedores, para que dentro de dicho término comparezcan a deducir sus acciones en forma, por ante su juzgado y secretaría del que suscribe, bajo apercibimiento de lo que hubiere lugar por derecho.

Buenos Aires, agosto 10 de 1916. — Adolfo Rawson, secretario. 1|485 v. Stp. 10.

Por disposición del señor juez de 1.a instancia en lo Civil de la Capital de la República, doctor don Arturo Seeber, se cita y emplaza por el término de treinta días a contar desde la primera publicación del presente, a todos los que se consideren con derecho a los bienes dejados por fallecimiento de doña MARIA ROSSI de LUCHETTI, ya sean como herederos o acreedores, para que dentro de dicho término comparezcan por ante su juzgado y secretaría del que suscribe, a deducir sus acciones en forma, bajo apercibimiento de lo que hubiere lugar por derecho.

Buenos Aires, abril 25 de 1916. — Rafael Caputo, secretario 1|482 v. Ste. 16.

El señor juez de 1.a instancia en lo civil de la Capital de la República, doctor don Roberto Repetto, ha dispuesto se cite, llame y emplace por el término de treinta días, contados desde la primera publicación del presente, a todos los que se consideren con derecho a los bienes dejados por doña MARIA CAPURRO DE FIGARI, ya sean como herederos o acreedores, para que dentro de dicho término comparezcan a deducir sus acciones en forma, por ante su juzgado y secretaría del que suscribe, bajo apercibimiento de lo que hubiere lugar por derecho.

Buenos Aires, julio 29 de 1916.—Eduardo Rojas, secretario. 1|476 v Sept. 8.

Por disposición del señor juez de 1.a instancia en lo civil de la Capital de la República, doctor don Uladislao F. Padilla, se cita y emplaza por el término de treinta días, a contar desde la primera publicación del presente, a todos los que se consideren con derecho a los bienes dejados por fallecimiento de don LUIS VILLA y doña VICTORIA VILLA, ya sean como herederos o acreedores, para que dentro de dicho término comparezcan por ante su juzgado y secretaría del que suscribe, a deducir sus acciones en forma, bajo apercibimiento de lo que hubiere lugar por derecho.

Buenos Aires, julio 25 de 1916. — Dámaso E. Palacio, secretario.

1|396-v-Sep. 1

El señor juez de 1.a instancia en lo civil de la Capital de la República, doctor don Julián V. Pera, ha dispuesto se cite, llame y emplace por el término de treinta días, contados desde la primera publicación del presente, a todos los que se consideren con derecho a los bienes dejados por doña ROSALIA PALAZZI DE SASSI, ya sean como herederos o acreedores para que dentro de dicho término comparezcan a deducir sus acciones en forma, por ante su juzgado y secretaría del que suscribe, bajo apercibimiento de lo que hubiere lugar por derecho.

Buenos Aires, julio 28 de 1916 —Enrique Aranda, secretario.

1|416-v-sep. 4

El señor juez de 1.a instancia en lo civil de la Capital de la República, doctor don Julián V. Pera, ha dispuesto se cite llame y emplace por el término de treinta días, contados desde la primera publicación del presente, a todos los que se consideren con derecho a los bienes dejados por don JOSE MAGDALENO, ya sean como herederos o acreedores, para que dentro de dicho término comparezcan a deducir sus acciones en forma, por ante su juzgado y secretaría del que suscribe bajo apercibimiento de lo que hubiere lugar por derecho.

Buenos Aires, julio 27 de 1916.—Enrique A. Peña, secretario.

1|424 v. Set. 6

Por disposición del señor juez de 1.a instancia en lo civil de la Capital de la República, doctor don Uladislao F. Padilla, se cita y, emplaza por el término de treinta días, a contar desde la primera publicación del presente, a todos los que se consideren con derecho a los bienes dejados por fallecimiento de don AGUSTIN DEGREGORY y doña LUCIANA ARTOLA, ya sean como herederos o acreedores, para que dentro de dicho término comparezcan por ante su juzgado y secretaría del que suscribe, a deducir sus acciones en forma, bajo apercibimiento de lo que hubiere lugar por derecho.

Buenos Aires, julio de 1916. — Enrique A. Saguier, secretario. 1|448 v. Sept. 8.

El señor juez de 1.a instancia en lo civil de la Capital de la República, doctor don Roberto Repetto, ha dispuesto se cite, llame y emplace por el término de treinta días, contados desde la primera publicación del presente, a todos los que se consideren con derecho a los bienes dejados por fallecimiento de doña ROSA VERONELLI de RAUCH, ya sean como herederos o acreedores, para que dentro de dicho término comparezcan a deducir sus acciones en forma, por ante su juzgado y secretaría del que suscribe, bajo apercibimiento de lo que hubiere lugar por derecho

Buenos Aires, mayo 20 de 1916.—Carlos G. Marín, secretario. 1|467 v. Sept. 8.

El señor juez de 1.a instancia en lo civil de la Capital de la República, doctor don Julián V. Pera, ha dispuesto se cite, llame y emplace por el término de treinta días, contados desde la primera publicación del presente, a todos los que se consideren con derecho a los bienes dejados por don ANTONIO VARELA CARDONA, ya sean como herederos o acreedores, para que dentro de dicho término comparezcan a deducir sus acciones en forma, por ante su juzgado y secretaría del que suscribe, bajo apercibimiento de lo que hubiere lugar por derecho.

Buenos Aires, julio 20 de 1916. — Carlos E. González, secretario.

1|512 v. Set. 14.

El señor juez de 1.a instancia en lo civil de la capital de la República, doctor don Jerónimo Balarino, ha dispuesto se cite, llame y emplace por el término de treinta días contados desde la primera publicación del presente, a todos los que se consideren con derecho a los bienes dejados por don ANTONIO BASILE y DOSA ISABEL IMBELLONI, ya sean como herederos o acreedores, para que dentro de dicho término comparezcan a deducir sus acciones en forma por ante su juzgado y secretaría del que suscribe, bajo apercibimiento de lo que hubiere lugar por derecho. — Buenos Aires agosto 14 de 1916.—Osvaldo Rocha, secretario. 1|547v178

Por disposición del señor juez de comercio de la Capital Federal, doctor Eduardo M. Naón, se citan llaman y emplazan por el término de quince días, a los señores ANDRES GIACOMETTI y Cía., a fin de que dentro de dicho término comparezcan por ante su juzgado y secretaría del que suscribe, por sí o por medio de apoderado, a tomar la intervención que les corresponde en el juicio que les han iniciado los señores TUSON y ERRASTI, sobre cumplimiento de contrato, bajo apercibimiento de nombrárseles defensor al de ausentes, para que los representen, si no comparecieren, A los efectos del art. 21 del Código de Procedimientos, fíjanse los lunes y jueves.

Buenos Aires, 18 de agosto de 1916. —Oficina, Palacio de Justicia, 5.o piso sobre La valle, centro. — Luis Martín y Herrera, secretario. 1|551 v. Set. 5.

El señor juez de 1.a instancia en lo civil de la Capital de la República, doctor don Jerónimo Balarino, ha dispuesto se cite, llame y emplace por el término de treinta días contados desde la primera publicación del presente, a todos los que se consideren con derecho a los bienes dejados por don MIGUEL MARTIN LARUMBE y doña MARIA ARREGUI o ARREGUY o ARREY DE LARUMBE ya sean como herederos o acreedores, para que dentro de dicho término comparezcan a deducir sus acciones en forma por ante su juzgado y secretaría del que suscribe, bajo apercibimiento de lo que hubiere lugar por derecho.

Buenos Aires, agosto 19 de 1916. — Horacio H. Dobranich, secretario,

1|592 v. Set. 27.

El señor juez de primera instancia en lo civil de la Capital de la República, doctor don Jerónimo Balarino, ha dispuesto se cite, llame y emplace por el término de treinta días contados desde la primera publicación del presente, a todos los que se consideren con derecho a los bienes dejados por don PEDRO DE LA TORRE y don JUAN FRANCISCO DE LA TORRE, ya sean como herederos o acreedores, para que dentro de dicho término comparezcan a deducir sus acciones en forma por ante su juzgado y secretaría del que suscribe, bajo apercibimiento de lo que hubiere lugar por derecho.

Buenos Aires, agosto 19 de 1916. — Víctor Sandullo. 1|563 v. Sept. 22.

El señor juez de 1.a instancia en lo civil de la Capital de la República, doctor don Jerónimo Balarino, ha dispuesto se cite, llame y emplace por el término de treinta días contados desde la primera publicación del presente, a todos los que se consideren con derecho a los bienes dejados por don PASCUAL PALLOTTA, ya sean como herederos o acreedores, para que dentro de dicho término comparezcan a deducir sus acciones en forma por ante su juzgado y secretaría del que suscribe, bajo apercibimiento de lo que hubiere lugar por derecho.

Buenos Aires, agosto 5 de 1916. —Julio E. Padilla, secretario.

1|568 v. Set. 23.

Por disposición del señor juez de primera instancia en lo civil de la Capital Federal, doctor don César A. Campos, se cita, llama y emplaza por el término de treinta días a contar desde la primera publicación del presente, a todos los que se consideren con derecho a los bienes dejados por fallecimiento de don JOSE OLIVERI, ya sean como herederos o acreedores, para que dentro de dicho término comparezcan por ante su juzgado y secretaría del que suscribe, a deducir sus acciones en forma, bajo apercibimiento de lo que hubiere lugar por derecho.

Buenos Aires, 25 de agosto de 1916.—Augusto Burgos Castelli, secretario.

1|575 v. Set. 24

Por disposición del señor juez de primera instancia en lo civil de la Capital Federal, doctor don César A. Campos, se cita, llama y emplaza por el término de treinta días a contar desde la primera publicación del presente, a todos los que se consideren con derecho a los bienes dejados por fallecimiento de don MIGUEL FROTA, ya sean como herederos o acreedores, para que dentro de dicho término comparezcan por ante su juzgado y secretaría del que suscribe, a deducir sus acciones en forma, bajo apercibimiento de lo que hubiere lugar por derecho.

Buenos Aires, agosto 18 de 1916. — José Agustín Basualdo, secretario.

1|576 v. Set. 24

Por disposición del señor juez de comercio de la Capital, doctor Juan B. Estrada, interinamente a cargo de la secretaría del doctor Federico Villafañe, del juzgado a cargo del doctor Eduardo M. Naón, se hace saber por el término de ocho días a los acreedores de don CLEMENTE HERMOSILLA, que se ha presentado solicitando convocatoria de acreedores, habiéndose designado para la junta de verificación de créditos, la audiencia del seis de septiembre a las dos p. m. Nombrándose interventores al Banco Español del Río de la Plata, Grimoldi Hermanos y Larrachea Méndez y Cía. y contador a don Alejo C. Figueredo.

Buenos Aires, agosto 26 de 1916.—Por el secretario doctor Villafañe, Martín J. Castiarena, secretario. 1|603 v. Set. 6.

El doctor Manuel Buseo, juez de paz titular de la sección 11.a, cita, llama y emplaza, por el término de ocho días, a contar de la primera publicación del presente, a don ALEJANDRO M. PALMA, para que dentro de dicho término proceda a efectuar la entrega de los objetos que obran en su poder como depositario, en el juicio que le sigue don Emilio Piendibene, sobre cobro de pesos, bajo apercibimiento de lo que, por derecho corresponda.

Buenos Aires, agosto de 1916. — Manuel Buseo. 1|602 v. Set. 6.

LICITACION

Llámase a licitación pública por el término de cinco días para la compra de las existencias de la casa Dallao e Irigaray, calle Belgrano 2378, consistente en función de bronce y artículos para carruajes según inventario que corre agregado en los autos L. Carlos Schnockel con Dallao e Irigaray, juzgado del doctor Meléndez, secretaría del doctor Oderigo.

Las propuestas se recibirán en sobres cerrados y lacrados acompañados de una boleta de depósito efectuada en el Banco de Italia y Río de la Plata sucursal núm. 4, a la orden del liquidador don Victorio Musso y se entregarán en su escritorio calle Pichincha núm. 159 hasta el 2 de septiembre próximo antes de las 3 p. m., las que se abrirán en ese mismo día y hora, reservándose el liquidador el derecho de acentar o rechazar todas las propuestas.

La casa puede visitarse todos los días. — Buenos Aires, agosto 28 de 1916. — V. Musso, liquidador.

1|593-v-sep. 5

Automóviles y carruajes para paseo
SERVICIOS FUNEBRES
IRIBARNE & Cía.
Casa central: TACUARI 344
TELEFONOS: U. Telef. 446 y 1512 Libertad—Coop. 652 Central.
NO CONFUNDIR

AVISOS FUNEBRES

✝ EUGENIO SOLARI. — (q. e. p. d.) — Falleció en la Asunción del Paraguay el 24 de agosto 1916. — Sus hijos, Herminia S. de Basso, Ildara S. de Borghini (ausente) y Santiago Eugenio; sus hijos políticos, Adolfo Basso y Jorge Borghini (ausentes), nieta, hermanos, sobrinos y demás deudos, invitan a sus relaciones a acompañar los restos del extinto al cementerio del Norte, mañana sábado 2 de septiembre. La comitiva fúnebre partirá de la dársena sur, costado del vapor Formosa a las 9 a. m. El duelo se despedirá por tarjeta.—Unica invitación.—Nota: Carruajes en la casa Miras Hnos. y Cía.

✝ EUGENIO SOLARI. — (q. e. p. d.) — Falleció en la Asunción del Paraguay el 24 de agosto de 1916.—Los empleados de su casa de comercio, calle Junín 1887, invitan a sus relaciones a acompañar los restos del extinto al cementerio del Norte mañana sábado 2 de septiembre. La comitiva fúnebre partirá de la dársena sur, costado del vapor Formosa a las 9 a. m.—Nota: Carruajes en la casa Miras Hnos. y Cía.

✝ EVANGELINA SCOTTI DE VIVARES. — (q. e. p. d.)—Falleció el 2 de septiembre de 1915, confortada con los auxilios de la santa religión y la bendición papal. — Su esposo Carlos A. Vivares; sus padres Eduardo S Scotti y Adela M. de Scotti; sus padres políticos Carlos Vivares y Adela M. de Vivares; sus hermanos, Raúl, Eduardo, Hugo, Héctor, María Antonieta, Ernesto y María Angélica; su abuela política, hermanos políticos, tíos, primos y demás deudos, invitan a sus relaciones al funeral que por el eterno descanso de su alma se celebrará en la iglesia del Carmelo el sábado 2 de septiembre a las 10 a. m. — Favor que agradecerán.—El duelo se despedirá por tarjeta.

✝ IGNACIO HARRIS. — (q. e. p. d.) — Falleció el 1.o de septiembre de 1915. — ANICETA MENDES DE HARRIS. — (q. e. p. d.)— Falleció el 9 de julio de 1913. — Sus hijos, Juana, Angélica e Ignacio C.; sus hijos políticos, Juan M. y Pedro Vidal Molina y Ana María Racedo; sus nietos; su hermana Mercedes H. de Zamboni; hermano político y demás deudos, invitan al funeral que por su eterno descanso se celebrará en la iglesia de San Nicolás de Bari el sábado 2, a las 11 a. m. Favor que agradecerán.

✝ CELEDONIA PAZ DE IRIGOYEN — (q. e. p. d.) — Falleció el 4 de septiembre de 1915 confortada con los auxilios de la santa religión. — Su esposo, Ignacio D. Irigoyen; sus hijos Ignacio C., Alberto B., María Celia Irigoyen de Urien y María Cristina, su hijo político, Dr. Enrique C. Urien; su nietito César Ignacio Urien Irigoyen; sus hermanos, hermanos políticos, sobrinos y demás deudos, invitan a sus relaciones al funeral que en sufragio de su alma se celebrará el lunes 4 de septiembre en la iglesia de San Nicolás de Bari a las 11 a. m. Favor que agradecerán.

CONVOCATORIAS

REFINERIA ARGENTINA. — SOCIEDAD Anónima. — Se avisa a los señores accionistas que a partir del 4 del corriente se abonará por la caja de la sociedad, Bartolomé Mitre 531, altos, de 1 a 3 de la tarde, el dividendo declarado por la asamblea general ordinaria del 31 de agosto ppdo., de pesos 6 oro, por acción.

Buenos Aires, 1.o de septiembre de 1916. — La comisión directiva. 1|620 v Set. 3.

AVISOS VARIOS

Banco El Hogar Argentino
Av. de Mayo 886
Tiene propiedades en venta con facilidades de pago, en esta capital y pueblos suburbanos.

AYUDANTE de contador se necesita. Dirigirse a P. D. en este diario.

BANDA RADICAL
La única banda de música radical es la de la Sociedad "Los Cívicos Unidos" dirigida por el correligionario Serafín Caputti Solicitarla Entre Ríos 1534.

EL PENSADOR
por
PEDRO SONDEREGUER
Está en venta el cuarto millar
PRECIO: 2 $.

TE BIELA
El mejor y más barato
$ 1.30 la libra
Pruébenlo y se convencerán
Se remite a cualquier punto de la República
A. CLARK y Cía.
576 — Ada. PRESIDENTE ROCA
U. T. 3375 Ada.

SE ALQUILAN
TRAJES DE ETIQUETA
G. MARTINEZ
Victoria 848

"LA MERCANTIL"
Es la que adelanta más dinero sobre pólizas de empeño.
826 - LAVALLE - 826

PRESUPUESTO GRATIS
CIUDAD O CAMPAÑA
EMPRESARIO PINTOR
Juan J. Guerra
San Salvador, 3869
BUENOS AIRES

LICITACIONES

PENITENCIARIA DE CÓRDOBA

DECRETO N.º 483. — SERIE A

Llamando a licitación para la provisión de trajes para el personal de la penitenciaría y ropa para los penados.

DEPARTAMENTO DE GOBIERNO

Córdoba, agosto 19 de 1916.

Atento la nota del señor director de la cárcel penitenciaria de esta capital,

El gobernador de la provincia

DECRETA:

Artículo 1.º — Llámase a licitación para la provisión de trajes para el personal y uniformes y ropa para los penados para la próxima estación de verano, en la forma siguiente:

2 Dos uniformes de alcaide, compuestos de blusa, pantalón y gorra.
2 Dos uniformes de auxiliar, compuestos de blusa, pantalón y gorra.
1 Un uniforme de jefe de depósito y ecónomo, blusa, pantalón y gorra.
6 Seis uniformes de celador, compuestos de blusa, pantalón y gorra.
5 Cinco uniformes de conserje, compuestos de blusa pantalón y gorra.
24 Veinticuatro uniformes de guardián, compuestos de blusa, pantalón y gorra.
15 Quince uniformes de llavero compuestos de blusa, pantalón y gorra.
3 Tres uniformes de ordenanza, compuestos de blusa, pantalón y gorra.
1 Un uniforme de cochero, compuesto de blusa, pantalón y gorra.

Penados:

960 Novecientos sesenta uniformes de brin azul, compuestos de blusa, pantalón y polla.
960 Novecientos sesenta camisas de lienzo.
960 Novecientos sesenta calzoncillos.
960 Novecientas sesenta camisetas.
960 Novecientos sesenta pares de medias.
1.920 Mil novecientos veinte pañuelos.
480 Cuatrocientos ochenta pares de botines reglamentarios.
960 Novecientos sesenta repasadores.
960 Novecientos sesenta toallas algodón.
50 Cincuenta colchones.
50 Cincuenta almohadas.
50 Cincuenta frazadas.
1.920 Mil novecientas veinte sábanas de lienzo.
960 Novecientas sesenta fundas.

Art. 2.º — Las propuestas contendrán las siguientes condiciones:

a) Serán escritas en papel sellado provincial de CINCO PESOS y acompañadas de un certificado de depósito en el Banco de Córdoba, a la orden del ministerio, correspondiente al 10 o|o del valor total de la propuesta.

b) Especificarán precio por cada artículo y serán acompañadas de las muestras respectivas.

Art. 3.º — Las propuestas que no contengan los requisitos expresados en el presente decreto no serán tomadas en consideración.

Art. 4.º — Los uniformes, así como las telas y materiales a emplearse serán iguales a los existentes en la cárcel penitenciaria.

Art. 5.º — Los artículos licitados serán entregados en la penitenciaría el día 15 de noviembre del corriente año.

Art. 6.º — El pago se efectuará por letras de tesorería a tres meses de plazo, sin interés.

Art. 7.º — Las propuestas se presentarán en la subsecretaría del ministerio de gobierno hasta el día 10 de septiembre próximo, a las 3 p. m., hora en que serán abiertas en presencia de los interesados que concurran al acto.

Art. 8.º — Si el contratista no entrega los artículos licitados dentro del término fijado, incurrirá en la pérdida del depósito a que se refiere el inciso a), artículo 2.º y además el gobierno tendrá el derecho a comprar las piezas que faltaren por cuenta del contratista, cualquiera que sea su precio, el que se deducirá del importe total del contrato.

Art. 9.º — Comuníquese, publíquese y dése al R. O. — LOZA. — Juan F. Barrera.

Decreto N°. 500 Serie A

Fijando nueva fecha para licitaciones

DEPARTAMENTO DE GOBIERNO

Córdoba, Agosto 11 de 1916.

Siendo domingo el día 10 de Septiembre fijado para la presentación de las propuestas de las licitaciones convocadas por decretos números 471, 472 y 483.

El Gobernador de la Provincia

DECRETA:

Art. 1.o — Fíjase el día 9 de Septiembre a los efectos relacionados.

Art. 2.o — Comuníquese, publíquese y dése al R. O.—LOZA—Juan F. Barrera. v-9-sept.

PROVINCIA DE CÓRDOBA

MINISTERIO DE HACIENDA

Impresión de Libretas Talonarias para el Parque Zoológico de Córdoba.

LICITACION

De conformidad a lo dispuesto en el decreto número 329—B, fecha de ayer, —llámase a licitación hasta el día 11 de septiembre próximo, a las 3 p. m., para la impresión de seis mil libretas talonarias de cien hojas cada una, con destino al Parque Zoológico de Córdoba, en dos valores ($ 0.10 y $ 0.20) y en dos colores distintos.

Tanto la hoja del talón como el cuerpo llevarán impresos: a) El escudo de la provincia con la leyenda "Parque Zoológico de Córdoba" y el valor del sello (diez o veinte centavos nacionales); b) El concepto del ingreso en caracteres bien visibles; c) La serie y numeración progresiva desde el uno. Los valores de diez centavos tendrán cuatro series, constando: La A de tres mil quinientos talonarios, la B de ciento cincuenta, la C de seiscientos cincuenta y la D de ochocientos, y los de veinte centavos tendrán dos series, constando la E de trescientos talonarios y la F de seiscientos.

Las dimensiones de la libreta y clase de papel serán conforme al modelo que estará a la vista de los interesados en la subsecretaría del ministerio de hacienda, y el embalaje deberá ser en paquetes de veinte libretas, llevando cada uno escrito en dos de sus costados la numeración y el valor a que corresponde.

Las propuestas deberán hacerse en papel sellado provincial de cinco pesos y acompañarse de un certificado de depósito hecho en el Banco de Córdoba a la orden del ministerio, por un valor igual a cinco por ciento del importe de la propuesta, el que será doblado por el licitante que obtuviere la licitación al formularse el contrato respectivo.

Por más datos ocurrir a la subsecretaría de hacienda, a cargo del que suscribe, donde estará el expediente a la vista de los interesados hasta el día de la licitación.

Córdoba, agosto 27 de 1916. — Pedro León, subsecretario de hacienda.

1|606.v. sep. 14.

Intendencia Municipal de la Capital

CEMENTERIO DEL OESTE

Se previene a las personas que tengan deudos depositados en los nichos del Cementerio del Oeste cuya ubicación y nombre del cadáver se indica a continuación, que si dentro de los treinta días del vencimiento no se presentaran a practicar la renovación del arrendamiento, se procederá a colocar los cadáveres en el osario general:

1.ª CAPILLA

14 Tomás Lanias
18 Josefa Díaz de Berjorge.
101 Catalina M. de Blasco.
121 Genara H. de Roque y Sabina Roque.
171 Carmen P. de Peralta.
182 Concepción Muñoz.

2.ª CAPILLA

43 Francisco Morgart.
74 Manuel Arpe.
193 Francisco Rossat.
203 Joaquín Martínez.
208 Virginia R. Herrera.

1.ª GALERIA — 1.ª SECCION

11 Carmen Julian de Polito.
18 Oara G. de Fraga.
28 Francisco Andreani.
38 José Beretervide.
60 Angela Alioni.
113 Alberto Romero Fontan.
176 Isabel de la Sierra de Varas.
186 Martín Semper.
193 Liberata Muzzio de Chiappe.
280 Manuela I. N del Castillo
284 Cecilia Spinelli de Costa.
309 Colomba Chiessa de Maggio
319 César Soresina.
359 Luis Roigt.
390 Pedro de Siré.
399 Pablo Lombardo.
588 Pedro Lapeuple.

2.ª GALERIA. — 1.ª SECCION

18 Gipconda Barros.
19 Teresa Repetto de Bignone.
241 Miguel Rueda.

3.ª GALERIA. — 1.ª SECCION

57 Magdalena P. de Merlino.
61 María A. Vázquez.
67 Domingo Ramón Berraondo.
118 Juan Monteruvio.
154 Ventura V. de Duri.
211 N. Mela.
236 Vicente Pastor.
271 Bartolomé Alberti.
281 Angel Alberti.
291 Teresa Lequio.
315 Pedro Elichirigoity.
324 Juan Sebastián Falcone.
341 Magdalena B. de Tufo.
357 Donato Cacace.
361 Manuel Ojeda.
367 Paulina Durand.
413 Emilia Rimoldi.
497 Pedro Maglioni.
505 Carlos Federico Holmes.
571 Dolores M. de Sirio.

3.ª GALERIA SUBTERRANEO

52 Juan Moro.
68 Agenor Alvaguin.
72 Angela G. de Calcagno.
74 Juan Mutenno.
80 Juan Pesante.
96 Bautista Belasagan.
104 Guillermo Don.
150 Manuel Ferreiro.
152 Juana G. de Pasos.
304 Margarita M. de Cadres
220 Santos Pozzi.
236 Carmen M. de Díaz.
275 José Pedro J. Ameru.

4.ª GALERIA. — 1.ª SECCION

395 Sara Santander.

5.ª GALERIA. — 1.ª SECCION

1 Pedro Fanutinelli.
2 Fausto Montenegro.
11 José Lasalle.
14 Bartolamé Basano.
21 Domingo Mur Arias.
31 Elisa C. de Corvetto.
51 Juan Carlos Peiray.
61 Amalia Elena Avancina
71 María Mendoza.
81 Ramón Gómez.
101 París Baleani.
103 J. F. P. Jacopi.
111 José María Alvarez.
114 Arturo Valdez.
188 Rosa T. de López.
241 Solera Hornos.
251 Teresa C. de Vaca.
292 María Lousialeve.
293 Luisa Sictia.
306 José Gallardo.
308 Luis Tortorelli.
313 Isabel B. de Monfort.
316 Raquel Demarco de Cortese.
317 Dominga P. de Calzetta.
318 Serafina A. de Fontana.
326 Filomena L. de Bacuzzi.
336 Anselmo López.
346 Juan Fusco.
347 Manuel Martínez.
348 Manuel Alvarez Quiroz.
356 Angel Facciano.
358 Roque Ponce.
360 Victorio Repolli.
368 Julio C. J. D. Fernández.
369 María T. de Armagnanque.
370 Anatilde L. de Escalada.
378 Luciano Movesi.
388 María Juana A. de González.
389 Salvador Labanche.
397 Ana D. de Biladua.
398 Dante Ducl.
399 Clara F. de Barrabino
400 Hilaria de L. Alcorta
408 Andrés Muñoz.
409 Rosa R. de Ianelli.
410 Bara Don de Pinonselli.
417 Epifanio del Valle.
418 Leonardo Blasco.
419 Leopoldo Morcau.
420 Arturo Gerizona.
427 José García Posse.
428 Víctor Canaletti.
430 Angel González.
439 María R. de Boccoui.
447 Natalio Manzone.
448 Natalia Arana.
450 Vicente Belucio.
458 Francisca D. de Bianchi.
459 Manuel Crespo.
460 Catalina M. de Etchepare.
468 Carmen López.
469 Santiago Felipe Castelli.
470 Ernesto Maruni.
479 Francisco Matilla.
480 Antonio Burgheroni.
490 Pablo Masciangelo.
499 Antonio Garbarino.
509 Vicente la Femina.
510 Gabriel Deberes.
520 Victoria C. de Igarzábal.
530 Amalia P. de Artola.
540 Francisca M. R. de Aguilar.
549 Esteban Maisano.
550 Juan Ramón Legulzamón.
559 José M. Gutiérrez.
560 Graciana R. de Ramírez.
569 Lorenzo Batista.
570 Francisco P. Bovo
579 Juan Gabino.
589 Luis Luccarini (hijo)

5.ª GALERIA SUBTERRANEO

22 Luisa Marconi.
367 Pedro Becerra.
382 Faustina C. de Aldao.
383 Dionisio Aldao.

El secretario.

Buenos Aires, agosto 11 de 1916.

1|483-v. sep. 16

Intendencia Municipal de la Capital

CEMENTERIO DE FLORES

Habiendo vencido el término por el cual fueron arrendadas las sepulturas ubicadas en los tablones 8-9 y 10 de la sección 5.a; 13 y 14 de la 7.a y 19 y 20 de la 8.a (traza provisoria) del cementerio de Flores, se avisa a las personas que tengan deudos depositados en ellas que si en el plazo de treinta días no proceden a su renovación, serán exhumados los restos y colocados en el osario general. — El secretario. — Agosto 9 de 1916.

1|457 v Set 7

Intendencia Municipal de la Capital

En cumplimiento del artículo 10 de la Ley de Pavimentación 7091 y del 1.o de su Ordenanza Reglamentaria, se cita a los propietarios de la calle Gaona entre las de Bella Vista a Nazca cuyo afirmado va a construirse en virtud de la licitación pública aprobada en el Exp. 22907 L 316 y adjudicada a los empresarios señores Francisco Pellizzari y Cía. para que comparezcan a la Inspección de Catastro del Departamento de Obras Públicas (Avenida de Mayo núm. 525, 4.o piso), a fin de que presten su conformidad con la extensión, forma y límites asignados a sus respectivos inmuebles.

Fíjase, para tal objeto, el plazo improrrogable de quince días a contar de la fecha.

Una vez expirado éste, y durante los quince subsiguientes, podrán hacerse las reclamaciones referentes al prorrateo del costo de la obra, ante la Inspección General de Calzadas (Avenida de Mayo núm. 525, 3.o piso) cuya dependencia tendrá a disposición de los contribuyentes las planillas de liquidación.

La falta de presentación dentro de los términos citados dará por consentidas y conformes las referidas operaciones, y anulará cualquier reclamación que en lo sucesivo se interponga.

Buenos Aires, 31 agosto de 1916.

1|608-v-sep. 15

MINISTERIO DEL INTERIOR

AVISO

Llámase a licitación pública para contratar, por el término de tres años, la concesión para la publicación de avisos en el Boletín que edita la Dirección General de Territorios Nacionales, la que tendrá lugar el día 25 de septiembre próximo, a las tres de la tarde, en el despacho de la mencionada dirección. Por datos y referencias, ocurrir a la secretaría de la misma. Buenos Aires, agosto 21 de 1916. — Y. Ruiz Moreno.

1|571-v. sep. 25

REMATES

Adolfo Bullrich y Cía.

SHORTHORN DE N. AMERICA.— 9 toros y 1 vaquillona Shorthorn, importados de Norte América por The American Shorthorn Asociation, se rematarán

El **sábado 2 de septiembre,** a las 2.30 de la tarde, en nuestra casa, San Martín 254. Próximamente detalles completos.

Comisión a cargo de los compradores. — Adolfo Bullrich y Cía.
583 v. s1

SHORTHORN DE DUNCAN. — 14 toros Shorthorn, descendientes de las famosas tribus: Broadhoks y Clipper de Cruickshans; Marchionnes, de Camerón; Miss Ramsden, Lady Dorothy, Goldies y otras de gran reputación importados por el señor Robert L. P. Duncan, se rematarán

El **domingo 3 de septiembre,** a las 9.30 de la mañana, en nuestra casa, San Martín 254.

Solicítese catálogo con detalles completos.

Comisión, 6 o|o a cargo de los compradores. — Adolfo Bullrich y Cía.
1|584 v Set. 2

SHORTHORN IMPORTADO POR Watson.—7 toros Shorthorn, incluso un Primero y un Tercer premio en Birmingham, y otros ejemplares de cercano parentesco con el Reservado de Campeón en la actual Exposición Internacional de Palermo, importados por el señor T. Watson se rematarán.

El **domingo 3 de septiembre,** a las 9.30 de la mañana, en nuestra casa, San Martín 254.

Solicítese catálogo con detalles completos.

Comisión, 6 o|o a cargo de los compradores. — Adolfo Bullrich y Cía.
1|585 v. Set. 2

SHORTHORN DE MARSHALL — Un escogido lote de 30 toros Shorthorn de sangre Cruickshande, entre los que figuran el Reservado Campeón y un ganador de primer prémio en la exposición de Perth, así como otros ejemplares premiados en distintas exposiciones, importados por el señor A. J. Marshall, se rematarán

El **martes 5 de septiembre,** a las 2.30 p. m. en nuestra casa, San Martín 254, donde pueden solicitarse catálogos con detalles.

Comisión a cargo de los compradores — Adolfo Bullrich y Cía.
1|622-v-sep. 4

SHORTHORN DE SHEPHERD — 18 toros Shorthorn descendientes de las célebres familias de Clipper, Princess Royal, Secret, Rosebud, Duchess, Nonpareil, Lady Dorothy y otras, incluso un primer premio y el reservado de campeón de la exposición de Aberdeen (Escocia 1916), y un primer premio en Darlington (Inglaterra) en 1915, importados por el señor Joseph Sheperd, se rematarán

El **miércoles 6 de septiembre,** a las 2.30 de la tarde, en nuestra casa, San Martín 254. Comisión a cargo de los compradores. — Adolfo Bullrich y Ca.
1|623-v-sep. 5

LINCOLN DE DEAN Y SONS — 22 carneros Lincoln criados en la reputada cabaña de Dean y Sons e importados por el señor Williams Candy; figuran en el lote numerosos ejemplares de relevantes condiciones individuales, incluso cinco de ellos ganadores de Primer Premio en grupo en la Exposición Real de Inglaterra; se rematarán

El **lunes 4 de septiembre,** a las 2.30 p. m., en nuestra casa San Martín 254. Comisión a cargo de los compradores. — Adolfo Bullrich y Cía.
1|624-v-sep. 3

PERCHERON DE LA "EPIFANIA" — 18 padrillos Percherones puros procedentes del establecimiento la "Epifania", del señor Pedro Estanguet, se rematarán

El **lunes 4 de septiembre,** a las 2.30 p. m., en nuestro patio, San Martín 254. Comisión a cargo de los compradores. — Adolfo Bulrich y Cía.
1|625-v-sep. 3

SHORTHORN IMPORTADOS POR Rawes. — 10 toros Shorthorn sangres de Cruickshands, Rosewood, Bridesmaid, Ramsden, Butterfly, Jealousy Charlotte Corday, Duches, Lady Mary, Ruchess of Oxford, importados por los señores J. e I. Rawes, se rematarán

El **viernes 8 de septiembre,** a las 2.30 de la tarde, en nuestra casa, San Martín 254. Comisión a cargo de los compradores. — Adolfo Bullrich y Cía.
1|626-v-sep. 7

FRANCISCO BANFI

JUDICIAL. — RETASADA Y CON facilidades de pago.—La más regia casa-quinta en Flores con soberbio parque calle Montes N.o 2150, la manzana comprendida por las calles Montes, Junta, Lautaro y Camacuá, donde antes que en ninguna parte volverá la valorización. Próxima a Rivadavia y Provincias Unidas. Superficie 9270 metros cuadrados. Base retasada pesos 64.890 mon. nac. En la siguiente forma de pago 20 o|o al contado y por el resto amortizaciones 10 por ciento trimestrales con garantía hipotecaria con el interés del 7 por ciento anual. Expediente letra R. N.o 267.

El día viernes 8 de septiembre a las 3 de la tarde en mi escritorio, calle Tucumán núm. 900, piso 3.o, procederé a su venta. Orden del juez federal doctor Tomás Arias, secretaría doctor Carlos M. Castellanos. Juicio Banco de la Nación Argentina por cobro de pesos. Crédito Hipotecario. Edificio sobre terreno sólido, carpintería de primera calidad, pisos de madera y mosaico, cielorrasos de yeso, catorce piezas sin contar cocina, ante cocina, carbonera, lavadero, despensa, sótano, baño, water closet, etc. Instalación eléctrica, agua corriente, molino y motor para riego del espléndido y artístico parque y jardín que la circunda con sus fuentes, árboles, plantas, etc., de la mejor calidad. Casa para el quintero dos piezas grandes, cocina y w. c. Toda cercada de alambre tejido amplio portón de hierro, pilares de mampostería, etc., etc. Visítese. Seña, 8 o|o. Comisión, 2 o|o., a cargo del comprador. Por informes, Tucumán N.o 900, F. Banfi.—Carlos M. Castellanos, secretario.
1|582 v. Sep. 7.

NICANOR CABAL

JUDICIAL. AUTOMOVILES Y ACcesorios. El día 8 septiembre a las 3 p. m. por orden del síndico liquidador del concurso Anasagasti y Cía., procederé a rematar sin base y al mejor postor; una bonita voiturette "Anasagasti" 16 H. P., nueva, flamante, carrosería completa; un chassis "Daimler" 40 H. P. y una carrosería doble faeton. Seña, 20 o|o; comisión, 10 o|o.
1|612-v-sep. 8

CASARES Hnos. y DIEHL

REMATE ESPECIAL DE NOVILLOS en Azul. Avisamos a nuestra clientela que el **jueves 14 de septiembre,** a las 2 p. m., realizaremos en Azul (F. C. Sur) un remate especial de novillos en el local de la Sociedad Rural para el que tenemos consignados 1500 novillos Durham de 2, 2 1|2 y 3 años, muy buena clase y en buen estado. Pedidos de local y otros informes en nuestra casa central, Sarmiento 357, Buenos Aires o al señor Luis Lier en Azul. — Casares hermanos y Diehl.
1|572 v sep. 13

SEGUNDO REMATE ESPECIAL DE reproductores, en Luis María Saavedra, en el que venderemos 100 toros Durham, Hereford y P. Angus, de pedigree y puros por cruza a medio galpón y a campo, 10 Durham de pedigree y 3 padrillos Percherón y 2 Hackney importados. Detalle:

3 toros Durham de pedigree a campo, procedentes del establecimiento "Las Rosas", del señor Eduardo Healy.

16 toros Durham puros por cruza, de 2 años, a medio galpón, procedentes del establecimiento "La Negra", del señor Santos L. Gutiérrez.

24 toros Durham puros por cruza, medio galpón y campo, procedentes del establecimiento "San Juan", de los señores Pedro Etcheverry y Cía.

10 toros Hereford puros por cruza a campo, procedentes del establecimiento "La Estrella", del señor Emilio Frers.

7 toros Durham puros por cruza, a medio galpón, de 2 1|2 años, hijos de padre importado y madres puras por cruza origen de Martínez de Hoz.

31 toros Durham puros por cruza, de 2 años, a campo, procedentes del establecimiento "San Fernando", de Emilio Lernou.

10 toros Polled Angus de 2 a 3 años, a campo, incluso 5 de pedigree, procedentes del establecimiento Santa Catalina, del señor Eduardo J. Robertson Grau.

3 padrillos Percheron, 1 Polo Pony y 1 Hackney importados.

La venta se realizará:

El **sábado 9 de septiembre,** a la 1.30 de la tarde, en nuestras instalaciones sobre la estación Luis María Saavedra, capital federal. Comisión a cargo de los compradores.

Otros informes y pedidos de local en nuestra casa central, Sarmiento 357. — Casares Hermanos y Diehl.
1|615-v. sep. 8.

5.ª EXPOSICION NACIONAL DE ganadería en Bahía Blanca, organizada por la Sociedad Rural de esa localidad, a celebrarse en los días 22 al 25 de octubre, en sus instalaciones de Villa Bordeu, ferrocarril al Pacífico.

Las inscripciones se cerrarán el 22 de septiembre.

Por informes, programas, reglamentos y pedidos de local en nuestras oficinas, Sarmiento 357, Buenos Aires, o a nuestros representantes en dicha localidad, señores Parral y Guarrochena, Belgrano 42. — Casares Hermanos y Diehl. 1616-v. sep. 21.

EXPOSICION DE REPRODUCTOres sin pedigree y aves de corral, a celebrarse en el local de la Sociedad Rural Argentina, en Palermo, el 8 de octubre del corriente año.

Las inscripciones se cierran el viernes 8 de septiembre.

Por reglamentos, pedidos de local y otros informes en nuestra casa, Sarmiento 357. — Casares Hermanos y Diehl. 1|617-v. sep. 7.

SHORTHORN DE CASARES. — 15 selectos toros Shorthorn elegidos cuidadosamente en las principales cabañas del Reino Unido e importados por los señores Emilio N. Casares e hijos.

Se rematarán:

El **miércoles 13 de septiembre,** a las 2.30 de la mañana, en nuestra casa, Sarmiento 357; se hallarán en exhibición hasta 3 días antes del remate en Avenida Alvear 4076.

Comisión, 6 o|o a cargo de los compradores.

Catálogos y otros informes en nuestra casa. — Casares Hermanos y Diehl. 1|618-v. sep. 12

Pedro y Antonio Lanusse

En Huinca Renancó, F.C.P.

1500 vacunos 1500

1700 lanares 1700

Y

100 yeguarizos 100

REMATAREMOS EL SABADO 9 de septiembre, en nuestras instalaciones, con las haciendas a la vista y perfectamente clasificadas en lotes y de acuerdo con el siguiente detalle: Hacienda vacuna: 200 novillos mestizos Durham, 2 y 3 años, tipo frigorífico, una marca; 400 novillos mestizos Durham, 2 años, tipo frigorífico, dos marcas; 100 novillos mestizos de 2 1|2 años, muy buen estado; 50 novillos mestizos Durham de dos años, buen estado; 100 novillos cuarterones; 30 novillos gordos cuarterones; 100 vacas mestizas Durham, servidas, una marca; 150 vacas mestizas Durham, servidas; 70 vacas gordas, cuarteronas; 100 vaquillonas mestizas de dos años, servidas, una marca; 150 terneros mestizos de 10 meses, una marca. Hacienda lanar: 1.500 capones Lincoln buen estado; 200 ovejas para consumo. Hacienda yeguariza: 20 caballos tiro pesado; 30 potros tiro pesados; 25 yeguas tiro pesado; 30 mulas. Reproductores: 15 toros Durham. Comisión, 2 o|o a cargo de los compradores y 2 o|o a cargo de los vendedores en hacienda general y 3 o|o a cada parte en reproductores y yeguarizos.

Por datos o pedidos de local a nuestro escritorio en Buenos Aires o en H. Renancó a los señores Casenave Hermanos. — Pedro y Antonio Lanusse, Belgrano 836. 1|621-v. sep. 7.

V. S. LOBATO & Cía

JUDICIAL. — EN VELEZ SARSfield. — Segurola 472 entre Saráchaga y Avellaneda. Orden del Sr. Juez Dr. Jerónimo Balarino, secretario Dr. Manuel C. Olmos, juicio doña Micaela Arballo contra don Aquiles Trabaglini y Carolina Doverio de Trabaglini y Carolina Doverio de Trabaglini, cobro de pesos. Base, 4000 $.

El domingo 10 de septiembre, a las 3.30, en la misma. Mide 3m.66 de frente por 32m.51. Edificio con cerco de alambre tejido y jardín al frente, consta de: 2 piezas, comedor, cocina y w. c. Pisos de pino de tea, puertas de cedro, galería con piso mosaicos, patio ladrillos, agua corriente, gas, etc.

Seña y a cuenta de precio. 8 o|o. Comisión, 2 o|o. Otros informes, Rivadavia 639. — V. S. Lobato y Cía.
1|589 v. Set.10

Bravo Barros y Cía.

EN PALERMO. — CASA MODERna. — Judicial. — Andrés Arguibel 1938, entre Costa Rica y Nicaragua. Muy buena para habitar. Con adoquinado al frente y a cuatro cuadras de la avenida Santa Fe. Juéz doctor Gerónimo Balarino, secretario doctor Horacio Dobranich. Juicio Pedro Bordenave con el doctor Manuel de Sautú Riestra. Base $ 15.000.

El domingo 10 de septiembre, a las 2 p. m., en la misma propiedad. 7m79 (9v) por 43m10 (49v77) y 7m80 (9v01) en el contrafrente. Frente imitación piedra, vestíbulo, sala, comedor, cuatro habitaciones, cuarto de baño, cocina, dos piezas en altos, dos patios y fondo con jardín y un pequeño galpón. Visítese. 8 o|o a cuenta de precio y 2 o|o de comisión. Informes, 351 San Martín, 361. — Bravo Barros y Cía.
1|564-v-9 sep.

CAMPOS EN MISIONES. — JUDIcial. — Parte de las tierras de Martín Errecaborde y Cía. 8.050 hectáreas, en lotes, con frente al Río Uruguay y al arroyo Itacuruaré y sobre el ejido del pueblo San Javier

El **viernes 15 de septiembre,** a las 3 de la tarde, en nuestro hall, 351 San Martín 361 (Buenos Aires), de acuerdo con el siguiente

EDICTO JUDICIAL

Por disposición del señor juez de primera instancia en lo federal, Dr. Manuel B. Anchorena, secretaría del autorizante, se hace saber por el término de dos meses, que en el juicio Banco Nacional en liquidación, contra Alvaro Istucta y otros sobre división de condominio, han sido designados los martilleros señores Bravo Barros y Cía., para que procedan a la venta en pública subasta de 3.050 hectáreas, 65 áreas, en lotes, situadas en el territorio de Misiones, que son partes de las tierras conocidas por de Martín Errecaborde y Cía., con frente al río Uruguay y al arroyo Itacuruaré y sobre el ejido del pueblo de San Javier. A saber:

Primera fracción.—Un lote de 3573 hectáreas, 35 áreas, lindando al NO., con tierras fiscales, al este con Gibson Hermanos, al sur con el lote M, y el ejido de San Javier. Base, 3 $ la hectárea.

Segunda fracción. — 3.619 hectáreas, 65 áreas, divididas en 51 lotes con superficies varias; lindando al norte con tierras fiscales, al NE. con José M. López, al sudeste y sur con el Río Uruguay y al oeste con el arroyo Itacuruaré, en medio con Kenny y temple. Base, 8 $ la hectárea.

Tercera fracción. — Los derechos a comprar al sobrante existente en el lote K, que forma un triángulo, con una superficie de 857 hectáreas, 65 áreas. Sin base.

Los compradores deberán constituir domicilio en la capital federal. Escritura por ante la oficina del señor R. A. Leguizamón, dentro de los 1 nta días, a contar desde la fecha de la aprobación del remate. Forma d. pago: 5 o|o en seña y a cuenta de precio en el acto del remate. 15 o|o al otorgarse la escritura y el 80 o|o restante en ocho cuotas semestrales de 10 o|o cada una, a contar desde la fecha de la escrituración, con pagarés hipotecarios e interés de 6 o|o anual. Comisión, 2 o|o.—Buenos Aires, junio 24 de 1916.—Rafael A. Leguizamón, secretario.

Mayores informes y planos, solicitense en nuestra casa, 351 San Martín 361. — Bravo Barros y Cía.
1|243 Sept. 4

Banco Hipotecario Nacional

SUCURSAL LA PLATA

POR EJECUCION JUDICIAL — CAsa en la ciudad de La Plata. Préstamo No. Ho. 1900|12315, serie C. H. A. 6 o|o de $ 8.000.

El Banco Hipotecario Nacional rematará en el local de su sucursal en la ciudad de La Plata, establecida en la calle 51 número 529, el día **VIERNES PRIMERO DE SETIEMBRE DE MIL NOVECIENTOS DIEZ Y SEIS A LAS DOS DE LA TARDE**, una casa ubicada en la ciudad de La Plata, calle 53, hoy avenida 9 de Julio número 1079, edificada sobre dos lotes de terreno señalados en el plano general con los números 9 y 11 de la manzana S, sección 2.a, compuestos ambos por estar unidos de una superficie total de 1.200 metros cuadrados; lindando: al S. E., con la calle 53, hoy avenida 9 de Julio; al S. O., con los lotes 2, 3 y 7; al N. E., con el 13, y al N. O. con los 10 y 12, todos de su manzana. La deuda de la Dirección General de las Obras de Salubridad por construcción de cloacas domiciliarias, corre por cuenta del comprador desde la aprobación del remate.

BASE DE VENTA: $ 9.500

El comprador continuará haciendo el servicio de la hipoteca originaria de $ 8.000 que reconoce la propiedad, reducida hoy a $ 7.541 con 445 milésimos y abonará en dinero el exceso sobre esta suma hasta el precio de compra. Los títulos pueden ser examinados en la oficina del Banco antes del remate. Verificado éste, no habrá lugar a reclamo. Seña 5 o|o y comisión 1 o|o que serán exigidas en efectivo en el acto del remate, el que se efectúa con sujeción a lo dispuesto en las leyes vigentes números 8172 y 9155. Por informes ocurrir al Banco Hipotecario Nacional (25 de Mayo 245, capital federal) o a su sucursal en La Plata.

Aviso iniciado en LA EPOCA el 18 de agosto de 1916. 1|526|s 1

CAPITAL

CASA CALLE CUENCA Núm. 496, ESquina a la de San Eduardo Núm. 3202|10. No. Ho. 17542. Serie C H. A. 6 o|o.

El Banco Hipotecario Nacional rematará en su local el **VIERNES 1.o DE SETIEMBRE** de 1916, a las 2.30 p. m., una casa ubicada en la calle Cuenca núm. 496, esquina a la de San Eduardo números 3202 y 3210. Edificio se compone de salón de negocio con entrada por la calle Cuenca número 496, y por la calle San Eduardo número 3202, dos habitaciones, con frente a la calle Cuenca, por San Eduardo número 3210, vestíbulo, con escalera de material que baja al sótano, el que ocupa toda la parte del negocio, baño, cocina, etc., y en altos una pieza de servicio. Terreno mide: 9.52 metros de frente al N. O. por 17.32 metros de fondo, debiendo descontar de estas medidas la extensión tomada para formar la ochava de 6 metros.

BASE DE VENTA: $ 13.200

El comprador continuará haciendo el servicio de la hipoteca originaria de $ 10.000 que reconoce la propiedad, reducida hoy a $ 9.555 con 383 milésimos y abonará en dinero el exceso sobre esta suma hasta el precio de compra. Los títulos pueden ser examinados en la oficina del Banco antes del remate. Verificado éste, no habrá lugar a reclamo. Seña 5 o|o y comisión 1 o|o que serán exigidas en efectivo en el acto del remate, el que se efectúa con sujeción a lo dispuesto en las leyes vigentes números 8172 y 9155. Por informes ocurrir al Banco Hipotecario Nacional.

Aviso iniciado en LA EPOCA el 18 de agosto de 1916. 1|527|s 1

SUCURSAL SAN LUIS

POR EJECUCION JUDICIAL. — DOS fracciones de campo en el partido de Mercedes, departamento General Pedernera, con superficie en conjunto de 216 hectáreas, 82 áreas. Préstamo No. Ho.232|19166, serie C. H. A. 6 o|o de $ 6.000.

El Banco Hipotecario Nacional rematará en el local de su sucursal en la ciudad de San Luis, establecida en la calle San Martín 494, el día **SABADO NUEVE DE SEPTIEMBRE DE MIL NOVECIENTOS DIEZ Y SEIS, A LAS TRES DE LA TARDE**, dos fracciones unidas de campo ubicadas en el partido de Mercedes, departamento General Pedernera, entre las estaciones General Paunero y General Pedernera (F. C. P.), lugar denominado La Esperanza, actualmente colonia Santa Rita; designadas en el plano de división que sirvió de base para la venta de estas fracciones, como lotes números 11 y 15. El lote número 11 se compone de una superficie de 115 hectáreas 04 áreas y 63 centiáreas y el lote número 15, de 101 hectáreas, 77 áreas y 31 centiáreas, lo que forma una superficie total de 216 hectáreas, 82 áreas: lindando: al norte, con los lotes números 12, 13 y 14 de don Alejandro Fercodini; al sur, con los lotes números 8 y 10 de don José María Terero y don Luis Goetz; al este, con el lote número 16 de don Pedro Reinero y al oeste con terrenos de la sucesión Ardiles.

BASE DE VENTA $ 8.000

El comprador continuará haciendo el servicio de la hipoteca originaria de $ 6.000 que reconoce la propiedad, reducida hoy a $ 5.770 con 126 milésimos y abonará en dinero el exceso sobre esta suma hasta el precio de compra. Los títulos pueden ser examinados en la oficina del Banco antes del remate. Verificado éste, no habrá lugar a reclamo. Seña 5 o|o y comisión 1 o|o que serán exigidas en efectivo en el acto del remate, el que se efectúa con sujeción a lo dispuesto en las leyes vigentes números 8172 y 9155. Por informes ocurrir al Banco Hipotecario Nacional (25 de Mayo 245, capital federal) o a su sucursal en San Luis.

Aviso iniciado en LA EPOCA el 26 de agosto de 1916. 1|574 v s 9

CAPITAL.—CASA CALLE NAVARRO esquina a la de Marcos Paz N.o 3587. N.o H.o 9959. Serie C. H. A. 6 o|o.—El Banco Hipotecario Nacional rematará en su local el **LUNES 11 DE SEPTIEMBRE DE 1916,** a las 12.30 p. m., una casa ubicada en la calle Navarro esquina a la de Marcos Paz N.o 3587, con edificio compuesto de jardín al frente, comedor, dos habitaciones, baño, cocina, etc., y terreno que mide: 10.04 metros de frente al N.O. por 25.18 metros de fondo y frente por el lado S.O.

BASE DE VENTA $ 6.500

El comprador continuará haciendo el servicio de la hipoteca originaria de $ 4.500 que reconoce la propiedad, reducida hoy a $ 4.242 con 063 milésimos y abonará en dinero el exceso sobre esta suma hasta el precio de compra. Los títulos pueden ser examinados en la oficina del Banco antes del remate. Verificado éste no habrá lugar a reclamo. Seña 5 o|o y comisión 1 o|o que serán exigidas en efectivo en el acto del remate, el que se efectúa con sujeción a lo dispuesto en las leyes vigentes números 8172 y 9155. Por informes ocurrir al Banco Hipotecario Nacional. Aviso iniciado en LA EPOCA el 28 de agosto de 1916. 1|578-v.sep 11

CAPITAL

FINCA CALLE INDEPENDENCIA números 1732|38|42, entre las de Solís y Entre Ríos. N.º H.º 8832. Serie C. H. A. 6 o|o.

El **Banco Hipotecario Nacional** rematará en su local el **MARTES 12 DE SEPTIEMBRE DE 1916, A LAS 2.30 P. M.,** una finca ubicada en la calle Independencia números 1732|38|42 (antes N.º 690), entre las de Solís y Entre Ríos. Edificio consta de subsuelo, planta baja, planta alta y mansard, con la siguiente distribución: SUBSUELO, consta de dos piezas y un corredor que va hasta el sótano del comedor de la planta baja; PLANTA BAJA, por el N.º 1738, hall, dos salas, seis habitaciones, comedor, dos piezas, cocina, dos baños, w. c. y en altos una pieza de servicio, etc.; PLANTA ALTA, se compone de dos casas por Independencia N.º 1732, caja de escalera, hall vestíbulo, escritorio, sala, tres habitaciones, comedor, una pieza, baño, cocina, w. c. y en altos una pieza de servicio; por Independencia N.º 1742 igual distribución que la anterior; MANSARD, cada una de estas dos últimas casas de la planta baja tiene un mansard compuesto de hall, tres piezas y patio con salida a la azotea. Terreno mide: 13 metros 756 milímetros de frente al N., por 43.13 metros de fondo o lo más o menos que resulte.

BASE DE VENTA, $ 97.500

El comprador continuará haciendo el servicio de la hipoteca originaria de $ 95.000 que reconoce la propiedad, reducida hoy a $ 88.916 con 297 milésimos y abonará en dinero el exceso sobre esta suma hasta el precio de compra. Los títulos pueden ser examinados en la oficina del Banco antes del remate. Verificado éste no habrá lugar a reclamo. Seña 5 o|o y comisión 1 o|o que serán exigidas en efectivo en el acto del remate, el que se efectúa con sujeción a lo dispuesto en las leyes vigentes números 8172 y 9155. Por informes ocurrir al Banco Hipotecario Nacional.

Aviso iniciado en LA EPOCA el 29 de agosto de 1916. 1|595-v. sep. 12

CAPITAL

POR EJECUCION JUDICIAL. — Casa calle Pasaje Monte Castro número 9 entre Pasaje Primer Centenario y Tupac Amarú. N.o H.o 13866; serie C. H. A. 6 o|o.

El Banco Hipotecario Nacional rematará en su local el **VIERNES 15 DE SEPTIEMBRE DE 1916,** a las 12.30 p. m., una casa ubicada en la calle Pasaje Monte Castro N.o 9, con edificio compuesto de dos habitaciones, cocina, w. c. etc. y con terreno que mide: 6 metros de frente por 13.32 metros de fondo.

BASE DE VENTA $ 1500

El comprador continuará haciendo el servicio de la hipoteca originaria de $ 1.500 que reconoce la propiedad, reducida a $ 1.423 con 807 milésimos y abonará en dinero el exceso sobre esta suma hasta el precio de compra. Los títulos pueden ser examinados en la oficina del Banco antes del remate. Verificado éste no habrá lugar a reclamo. Seña, 5 o|o y comisión 1 o|o que serán exigidas en efectivo en el acto del remate, el que se efectúa con sujeción a lo dispuesto en las leyes vigentes números 8172 y 9155. Por informes ocurrir al Banco Hipotecario Nacional.

Aviso iniciado en LA EPOCA el 1.o de septiembre de 1916.

1|619-v-sep. 15

PEDRO Y ANTONIO LANUSSE

Remate especial de novillos para frigorífico

EN NUESTRAS INSTALACIONES EN LOS MATADEROS

Avisamos a nuestros clientes y a los invernadores en general, que

el día 13 de Septiembre, a las 2 p. m.

efectuaremos en nuestras instalaciones en los mataderos un remate especial de novillos listos para frigorífico.

Hemos de agradecer a los interesados en concurrir con consignaciones de cualquier importancia, nos lo avisen anticipadamente para reservar local.

Por informes a nuestro escritorio, calle Belgrano 836. — Pedro y Antonio Lanusse.

PROFESIONALES

ABOGADOS

Dr. FRANCISCO BEIRO
TALCAHUANO 267 U. T. 796 Libertad

Dr. ANDRES FERREYRA
Estudio: Lavalle 1358
Unión Telefónica 4240 (Libertad)

Dr. VICENTE C. GALLO
Estudio: Avenida de Mayo 1411
U. T. 665 (Libertad)

Dr. FERNANDO SAGUIER
Estudio: Florida 440
U. T. 6087 (Avenida)

Dr. HIPOLITO LEYS
Estudio: Lavalle 930, U. T. 3608 (L.)

Dr. DOMINGO E. SALABERRY
Defensa 188

Dr. ERNESTO CORVALAN
Estudio: Avenida de Mayo 981
U. T. 3900 (Libertad)

Dr. JOSE M. GIUFFRA
Estudio: Talcahuano 446

Dr. PEDRO A. FOX
Estudio: B. Mitre 454

Dr. LUIS J. BOCCA
Anchorena 626.—U. T. 841 (Mitre)

Dr. LEONARDO PEREYRA IRAOLA
Estudio Florida 880, U. T. (Av.)
Esmeralda 1212, U. T. 1521 (Juncal)

Dr. CARLOS F. MELO
Atiende personalmente su estudio de abogado. URUGUAY 546. — U. T. 3784 Libertad.

Dr. RAUL MANRIQUE
Estudio: Av. de Mayo 822
U. T. 193 (Libertad)

Dr. JULIO A. ROJAS
Estudio Uruguay 546. Dpto. 2. — U. T. 1955, (Libertad).

L. BOUSQUET y Cía.
Asuntos judiciales. Cobranzas a comisión. Cangallo 521, Esc. 19.

LUIS F. MAGALDI
Agrimensor nacional. Mensuras y divisiones en lotes de terrenos y campos. Nivelaciones y trazado de pueblos y colonias. Peritajes, tasaciones judiciales y particulares. Estudio: San Martín 142, escritorio 37. De 10 a 11, y de 4 a 5.

DENTISTAS

Dr. MIGUEL ELKIN
Cirujano dentista. — Consultas de 9 a 11 y de 2 a 6. Chacabuco 409.

Clínica dental nocturna y diurna
Dr. NATHAN BLITZ
Cirujano dentista
De 8 a 12 a. m. y de 1 a 6 p. m. Nocturna de 7 p. m. a 2 a. m. — Av. de Mayo 975, primer piso. — U. T. 1672, Lib. — Buenos Aires.

MEDICOS

ANALISIS LABORATORIO Y FARMACIA *Abierto Día y Noche*
SUIPACHA 477 U. T. 318 Libertad DOCTORES **NELSON**

Doctor PICCININI
Especialista en enfermedades secretas: gastro intestinales y piel. — Consultas de 11 a 12 a. m. y de 2 a 5 p. m. Consultas 5 pesos, aplicaciones del 914, 20 $. — Corrientes 1211.
196|v|Jul. 16

Dr. A. C. REBUFFO
Enfermos de los ojos
Consultas de 10 a 11 y 2 a 6 p. m.
Bmé. MITRE 1038

Dr. A. NOCETI
Enfermedades de los ojos y prescripción de anteojos. De 1 a 6 p. m.
MAIPU 535

Dr. MARTIN M. TORINO
Médico cirujano. Enfermedades crónicas e internas. Ha trasladado su escritorio a ARENALES 1640. Consultas de 1 a 3. 219|v|jl. 24

Dr. J. SALLERAS
Médico del H. de Clínicas. Especialista en génito-urinarias. (Riñón, vejiga, uretra, próstata). Consultas de 2 a 4 y de 7 a 8; Salta 378.

Dr. E. G. FIGUEROA
Afecciones intestinales, estómago y abdominales, tratamiento especial de las hemorroides. — Santa Fe 1373. De 4 a 6 de la tarde.

Dr. ENRIQUE E. MANSON
Médico del Hospital Rivadavia. Señoras, Partos y Cirujía abdominal. — Consulta de 2 a 4. Montevideo 927. — Director del Sanatorio Althabe, Crispo y Mánson de la calle Estados Unidos 1038.

MAS ACTIVOS QUE
1116 POLICLINICO MODERNO 606
DIRECTOR Dr. VALLEJO — DE 8 A 8 P.M.
SECRETAS CURACIONES POR ABONOS DE 10 Y 30 DIAS A 20 Y 50 $
102 AVARIOSIS SUERO ORGANICO CURAS RAPIDAS SIN DOLOR MORENO 835 914

Doctor MATTA
— la clínica de vías urinarias. Facultad de París. Jefe del servicio H. Militar, Riñón, Próstata, etc. Electrocoagulación de tumores vesicales. — LAVALLE 1312, de 2 a 4.

MOTOR OCASION Se vende fuerza 2 caballos DONADO 3565 Luis María Saavedra **STOVER**

INFORMACIONES DE ÚLTIMA HORA

Servicio telegráfico del Exterior

OTRA DECLARACION DE GUERRA

De Bulgaria a Rumania

(De la Agencia Havas)

LONDRES, septiembre 1.o. — Un telegrama oficial de Salónica, anuncia que Bulgaria declaró la guerra a Rumania.

En el frente británico

Relato de un corresponsal

(De la agencia Havas)

LONDRES, septiembre 1.o — El corresponsal de la agencia Reuter, en el frente británico, escribe lo siguiente:

"El rasgo esencial de la lucha es que no hemos dejado ni un sólo día de ganar terreno.

"En ninguna parte no hemos sido repelidos.

"No solamente los alemanes no pudieron reconquistar terreno, sino que no pudieron impedir nuestro avance. La intensidad de la lucha queda demostrada por el número de prisioneros hechos. Transcurren pocos días sin que se traiga un número respetable de ellos. Un día se hicieron cerca de 1000 y en varias ocasiones de 400 a 500.

"Hay que guardarse de fiarse demasiado en la desmoralización general del ejército alemán, pero la moral de las tropas que se nos oponen está fuertemente alcanzada. Esto se debe especialmente a la continuidad de nuestro fuego de artillería, y las pérdidas del enemigo por el bombardeo tuvieron que ser pesadas.

"Los servios de los soldados alemanes quedan igualmente sacudidos por nuestro dominio de los aires, y después ahí está la espléndida actitud de nuestra infantería. Antes de la batalla los alemanes se hacían ilusiones acerca de las cualidades del soldado inglés, creyendo que los nuevos ejércitos no equivaldrían a los viejos. Esas ilusiones desaparecieron; ahora el alemán sabe que debe matar al soldado inglés o resistir a su bayoneta.

"Ahora bien, el alemán no es amante de la bayoneta.

"Hemos arrebatado una línea de colinas donde el enemigo se sostiene todavía en los bosques de Foureaux y Ginchy, pero en ninguna parte los alemanes no dominan nuestras posiciones, mientras que dominamos las del enemigo. Por numerosas órdenes del día y documentos, sabemos la importancia que el enemigo atribuía al terreno perdido. Proclamaba que la existencia misma del imperio dependía de ello. Arrojó todas las fuerzas disponibles para guardarlo pero fracaso.

La ofensiva del ejército rumano

OCUPACION DE POSICIONES

(De la agencia Havas)

LONDRES, septiembre 1.o — Informan de Bucarest con fecha miércoles, que el comunicado oficial, anuncia que los rumanos ocuparon el importante centro industrial de Proseny y la aldea de Tarlung, cerca del Kronstadt.

EN MACEDONIA

Estallido revolucionario

(De la agencia Havas)

LONDRES, septiembre 1.o — La agencia Reuter acaba de recibir un despacho de Salónica con fecha de ayer, anunciando que estalló la revolución en Macedonia.

GUARNICIONES QUE SE RINDEN

(De la Agencia Havas)

LONDRES, septiembre 1.o — La agencia Reuter ha recibido de su corresponsal en Salónica un telegrama anunciando que las guarniciones griegas de Salónica, Vodena y del fuerte de Karaburun, se rindieron a un comité, el cual tomó a su cargo la administración de una parte de la Macedonia griega.

La abdicación del rey de los griegos

(De la agencia Havas)

LONDRES, septiembre 1.o — El telegrama en el cual el representante oficial de la prensa británica en Salónica, anuncia la abdicación del rey de Grecia, añade que la nueva política griega será de trabajar de acuerdo con la "entente".

El señor Zaimis permanece al frente del gobierno.

Finalmente el corresponsal inglés se pregunta si la "entente" desea el apoyo de Grecia.

Parte oficial ruso

(De la Agencia Havas)

PETROGRADO, septiembre 1. — Se dió a la publicidad el siguiente boletín oficial:

"En el transcurso de los combates de ayer en el frente occidental capturamos: 89 oficiales, 15.501 soldados, incluso 2.400 alemanes, seis cañones, 55 ametralladoras y siete lanzabombas".

Parte oficial francés

(De la Agencia Havas)

PARIS, septiembre 1. — El comunicado oficial de la tarde anuncia:

"En el frente del Soma nuestra artillería estuvo activa en las regiones de Estrees y Sonecourt.

Entre el Oise y el Aisne ejecutamos un golpe de mano contra una trinchera alemana en Nouvron. Hicimos prisioneros.

En el bosque de Apremont el enemigo efectuó sin éxito un débil ataque contra Orvir-Saint Jean.

Al este del bosque de Lepretre nuestro fuego de barrida hizo fracasar un golpe de mano que el enemigo organizaba.

En el resto del frente la noche transcurrió con tranquilidad.

BRASIL

(De nuestros corresponsales)

El general Lauro Müller. — Jurisconsulto francés. — Unificación del sport nacional. — La prórroga del funding loan. — Cónsul en viaje. — La diputación belga.

RIO DE JANEIRO, septiembre 1.o.— El 9 del corriente se embarcará en Nueva York, con destino a Río Janeiro, el ministro de relaciones exteriores general Lauro Müller, quien ha pasado una temporada en los Estados Unidos por razones de salud.

El referido ministro se hallará de regreso en nuestra capital en los primeros días del mes de octubre próximo.

—Ha llegado ayer a esta capital el doctor La Pradelle, profesor académico de la Facultad de Derecho de París, y director de la Revue du Droit International Privé.

El distinguido jurisconsulto permanecerá unos días en esta capital y después seguirá al Plata.

—La Federación Brasileña de Sports, celebró anoche su segunda asamblea general para tratar de la unificación del sport nacional y de su adhesión a la Confederación Sudamericana de Football.

La asamblea aprobó sin alteraciones las bases de la referida confederación sudamericana y planteó un proyecto de estatutos para la constitución de la Confederación Brasileña de Deportes.

Para dejar esta última definitivamente constituída se resolvió invitar a las instituciones deportivas de San Paulo, para una gran reunión que se celebrará en el mes de octubre próximo, con el fin de que el referido estado se presente con su cisma local resuelto.

—Oficiosamente se desmiente la versión dada a circular respecto a la prórroga del munding loan que vence el año próximo y la que sería concedida en condiciones onerosas estableciendo un verdadero tutelaje de los capitalistas franceses e ingleses.

Las noticias aquí publicadas son consecuencia de la versión transmitida de Porto Alegre e insertadas en un diario de la capital riograndense de tendencias germanófilas.

—En el vapor holandés Frisia, ha pasado por el puerto de esta capital, con destino a Londres, el nuevo cónsul del Uruguay en Cardiff.

—Una comisinó de miembros del Congreso Nacional, ofrecerán un almuerzo a los diputados Buysse y Melot, que han venido en misión del parlamento belga, para agradecer manifestaciones de simpatía de su similar brasileño.

El almuerzo lo presidirá el ministro belga, doctor Adhemar Delcoigne.

CHILE

(De nuestros corresponsales)

SANTIAGO DE CHILE, septiembre 1. — La cámara de diputados aprobó un proyecto por el que se destinan fondos para reparar la escuadra.

—El ministro de Cuba partirá en breve para su patria en uso de licencia.

—El presidente señor Sanfuentes envió un afectuoso telegrama al presidente del Ecuador con motivo de la trasmisión del mando.

—El gobierno envió una circular a las compañías de vapores para que cumplan las disposiciones de la policía marítima que prohibe a los vapores llevar enfermos.

—Resultó brillante la manifestación del ejército en honor del general Silva Renard.

—Con motivo del accidente ocurrido en Montevideo al ministro uruguayo en Santiago, señor Cuestas, la legación uruguaya se vió concurridísima de diplomáticos y personalidades para imponerse del estado del enfermo.

—Partió para Bolivia el ministro argentino señor Lagos.

URUGUAY

(De nuestros corresponsales)

Los propósitos del batilismo para aproximarse al nacionalismo. — Lo que dice "La Democracia" sobre las gestiones del doctor Arena.

MONTEVIDEO, septiembre 1.o—He aquí la forma en que "La Democracia" narra la exploración efectuada por el senador Arena, acerca del directorio nacionalista, para obtener un acercamiento de Batlle con esa autoridad partidaria:

"Arena — dice el colega — tiene relación con Morelli. Además se encuentran con alguna frecuencia en el domicilio de una señorita de quien es médico el doctor Morelli y con la cual el doctor Arena mantiene estrecho vínculo de amistad y aprecio.

"En pocos días después de las elecciones del 30 de julio, el doctor Arena se lanza en persecución del doctor Morelli y le pide lo ponga al habla con algunos ciudadanos dirigentes del nacionalismo. El doctor Morelli le señala como tales a dos miembros del directorio, procurando concertar con estos una entrevista; pero ellos, antes de comprometerse, dan cuenta de la invitación al directorio y el directorio decide que no debe admitirse ninguna tratativa con el batlismo quedando el doctor Arena, por consiguiente, a media correspondencia.

"Puede agregarse más: uno de los miembros del directorio propuso que el hecho se diera inmediatamente a la publicidad.

"Esta es la verdad y entendemos que esta versión no la contradice en manera alguna el doctor Arena.

BOLIVIA

LA PAZ, septiembre 1 — En la sesión de la convención liberal de ayer, Gutiérrez Guerra obtuvo ciento veinidós votos, resultando elegido candidato del partido liberal para las elecciones presidenciales.

Hoy se procederá a elegir el candidato a la vicepresidencia.

PROVINCIAS

BUENOS AIRES

Necesidad de una escuela. — Los perjuicios de la sequía

SAN ANTONIO DE ARECO, septiembre 1.° — Es de suma necesidad la creación de una escuela en el cuartel 6.° de este partido, pues la única que existe está a una legua del pueblo, careciendo, por lo tanto, el resto de dicho cuartel de la enseñanza, máxime si se tiene en cuenta que los niños en edad escolar son numerosos.

—Causa gran alarma entre los colonos y hacendados la persistente sequía. Gran parte de los linos sembrados se creen perdidos por falta de agua, y ha empezado la mortandad de hacienda vacuna en varios establecimientos, por no encontrar campos de pastoreo para arrendar y sacar sus haciendas.

Nuevo diario. — Velada en el teatro municipal. — Los impuestos. — Resultado de las lluvias. — Mejoramiento de la plaza. — Remate-feria. — Otras noticias.

BAHIA BLANCA, septiembre 1.o — Apareció el diario de la mañana "El Siglo", de filiación independiente y defensor de los intereses regionales. Tiene doce páginas bien presentadas. Es director el señor Ganuza Lizarraga.

—La sociedad San Vicente de Paul, realizó un espléndida velada en el teatro municipal, festejando las bodas de plata. Sobresalieron los artistas Virgilio Panisse, violín; Margarita Duprat, piano; Beatriz Romero, y Pia Esandi, canto. El éxito social fué grande.

—Hasta mañana se cobrarán los impuestos municipales sin multa; pasado el plazo aplicáranse estrictamente ordenanzas.

—Las lluvias generales y abundantes reaniman la plaza, al punto que los remates de haciendas últimos, acusan una suba en los precios de los novillos y vacas, de 15 a 20 pesos por cabeza. Los consignatarios Unidos realizaron una feria con gran resultado pecuniario.

—Asociándose a las fiestas del árbol, el comisionado escolar doctor Francisco Cervini, preparó con la colaboración de las escuelas los festejos, que tendrán lugar en el parque de Mayo, con plantaciones hechas por los niños.

La población prepárase a secundar las iniciativas oficiales y populares.

—Delicado de salud el doctor Anselmo Cisneros.

CORDOBA

La elección de un diputado — Los datos del escrutinio — El presidente de la junta electoral impide a los repórteres la entrada a la legislatura.

CORDOBA, septiembre 1. — El presidente de la junta escrutadora, doctor Berduc, restringe con suma estrictez la entrada a la legislatura, a tal punto que ni algunos corresponsales hemos podido penetrar en el local por no haber recibido la tarjeta que exigen.

Los datos referentes al escrutinio será necesario esperar que lo publiquen los diarios locales.

—Parece hubiérase seleccionado el personal más exigente de guardiacárceles, para hacerles desempeñar este servicio. Este personal llega hasta cometer torpezas.

EN LA PRESIDENCIA

El doctor de la Plaza llegó a su despacho de la casa de gobierno a la hora de costumbre.

Es posible que el primer magistrado esta tarde reciba al jefe del Estado Mayor, general Ruiz. En antesalas esperaba al doctor de la Plaza el escribano del gobierno, doctor Garrido.

En la tarde de hoy subscribirá algunos expedientes que diversos ministerios han puesto a su firma.

PEDIDO DEL GOBIERNO DE SAN JUAN

El gobernador de San Juan, doctor Barros ha dirigido esta tarde al ministro del interior doctor Ortiz, un telegrama, manifestándole que ese gobierno tiene conocimiento de que el centro Vitivinícola Nacional ha elevado al presidente del departamento nacional del trabajo un pedido sobre excepción del cierre de los negocios de venta de vinos nacionales en los días domingos.

Agrega el telegrama que ese gobierno considera que dicha medida es altamente beneficiosa para esa industria y en tal concepto pide al doctor Ortiz tenga a bien poner toda su influencia para coadyuvar con eficacia en un asunto que como éste es de importancia.

Ecos Parlamentarios

DIPUTADOS

A las 3.35 se reune la cámara joven, con asistencia de 63 señores diputados. Continúa la sesión.

ESTADO DEL TIEMPO

LLUVIAS LIGERAS EN LA PROVINCIA

Reina tiempo bueno y casi despejado en toda la República.

Cayeron lluvias ligeras en la parte sudeste de la provincia de Buenos Aires.

Soplan vientos suaves a moderados del sud o sudoeste, en casi toda la República.

La temperatura permanece baja y casi estacionaria en las provincias del este y norte; en las regiones del centro, oeste y sud está subiendo otra vez.

La presión atmosférica presenta un centro anticiclónico de 770 mm. en el norte de la región mediterránea; en las regiones del oeste y sud, está bajando otra vez.

Beneficios ferrocarrileros

Balances semanales

Durante la semana que terminó el 27 de agosto último, los ingresos del ferrocarril Sud ascendieron a 92.000 libras esterlinas y los del ferrocarril oeste a 606.850 pesos moneda nacional.

Dichos balances arrojan un aumento, sobre lo recaudado en igual semana del año anterior, de 8000 libras esterlinas para el ferrocarril Sud y de 91.600 pesos para el ferrocarril Oeste.

Campaña del Chaco

Pedido del ministro de marina

El vicealmirante Juan Pablo Sáenz Valiente, se ha dirigido al ejecutivo pidiendo que previos los trámites comprobatorios del caso, se le acuerde la medalla y diploma por la campaña del Chaco que otorga la ley 2295 del 3 de agosto de 1888, a los que en cumplimiento de las disposiciones del gobierno tomaron parte en las campañas de ocupación militar del Chaco y estudio de los ríos Pilcomayo y Bermejo, como consecuencia de la ley número 1470.

El ministro de marina funda sus derechos a este premio en el decreto de 20 de mayo de 1885 que reconoce acreedores a todos los que tomaron parte en la expedición de estudios del Río Bermejo.

Ministerio de Relaciones Exteriores

El departamento de relaciones exteriores ha invitado a todos los miembros del cuerpo diplomático a concurrir esta tarde al sepelio de los restos del ministro plenipotenciario de los países bajos, señor Van Riet.

Nuestro canciller doctor José Luis Muratore, el subsecretario señor José Cantilo, el introductor de embajadores señor Barilari y el secretario privado doctor Jorge Cabral, no concurrieron hoy a la casa rosada por este motivo.

Además del cuerpo diplomático acompañaron los restos los ministros de guerra, marina y obras públicas y los subsecretarios de hacienda e interior y altos funcionarios de Estados.

Territorios Nacionales

VIAJE DE GOBERNADORES

El gobernador de Misiones coronel López ha comunicado a la dirección general de territorios nacionales que se ha puesto en viaje para esta capital.

En el cargo de gobernador ha quedado el secretario señor Soriano Romero.

—Es muy probable que en la semana próxima se embarque para el Neuquen el gobernador de aquel territorio señor Elordi.

El gobernador reelecto del Chubut señor Lamarque, se embarcará para la capital del territorio el 8 del corriente.

GUERRA Y MARINA

5.a DIVISION DEL EJERCITO

Nombramiento del ex ministro Vélez

Esta tarde fué subscripto el decreto por el presidente de la República, designando al general Gregorio Vélez para desempeñar accidentalmente la jefatura de la 5.a división de ejército, asentada en Tucumán.

Ocupará ese puesto, mientras el titular, general O'Donnell, actúe como presidente de la comisión informativa de calificación, en lo concerniente a los ascensos en el ejército.

RETIRO CON EL GRADO DE GENERAL

Fué dado a conocer el decreto que denunciamos por el cual se acoge al retiro con el sueldo de general de brigada, el coronel de infantería Alberto Cáceres.

LA SARMIENTO

La fragata escuela "Presidente Sarmiento" sale hoy de Cape Town, con destino a Buenos Aires, cuya travesía de 4000 millas las recorrerá en 25 días.

ESCUADRA DE MAR

El contraalmirante Juan A. Martín, jefe de la división de instrucción de la escuadra de mar, se presentó esta mañana al ministro de marina, cambiando impresiones con el vicealmirante Sáenz Valiente acerca de las evoluciones que viene desarrollando la división a su mando.

PENSIONES MILITARES

Fué firmado un decreto concediendo la pensión de $ 400 m|n. a favor de la señora Mercedes M. de Canaveri.

—Ha sido acumulada a favor de las pensionistas militares señoritas Desideria, Dominga y María Esther López la pensión que recibió su señora madre Aurelia M. de López.

SANIDAD MILITAR

Se ha dado de baja del cuerpo de sanidad del ejército, a su solicitud, al cirujano doctor Alberto Stucchi.

PALACIO DE JUSTICIA

TURNOS JUDICIALES

En la quincena que se inicia hoy, están de turno para atender la iniciación de los juicios, los siguientes magistrados: En el fuero civil el juez doctor don Arturo Seeber, quien despacha con los secretarios en el orden siguiente: con el doctor Goyena el 1 y 8 con el doctor Caputo 2, 9 y 14, doctor Depietri 4 y 11, doctor Fragueiro 5 y 12 doctor Castellanos 6 y 13 y doctor Cabrera 7 y 15 de septiembre.

—En el fuero comercial atiende el turno el juez doctor Juan B. Estrada con los secretarios: doctor Ramírez 1, 6 y 11, doctor Castiarena 2, 7 y 12, doctor Sabatier 4, 8, 13 y 15 y doctor Faré 3, 9 y 24 de septiembre corriente.

REGISTRO PUBLICO DE COMERCIO

Se han inscripto los contratos de sociedades comerciales siguientes:

"Aizic y Schacht" socios: Abraham Aizic, Adolfo Schacht y Adolfo Parmés. Ramo: café y bar automático, con domicilio en esta capital. Capital social: 5.000 pesos. Duración del contrato: 2 años contados desde la fecha. Orden judicial: juez doctor Félix Martín y Herrera.

—"Fernández y Mepito" socios: Dionisio Fernández y Enrique Mepito. Ramo: almacén al por menor. Capital: 3.916 pesos. Duración: hasta junio de 1918. Orden judicial: juez doctor Alberto Estrada.

POR DAÑOS Y PERJUICIOS

El juez doctor Gerónimo Balarino por la secretaría del doctor Sandullo, dictó sentencia en la causa seguida por daños y perjuicios por don Arturo de Nava contra don Avelino Cabezas.

Se presenta el actor demandando a don Avelino Cabezas, por vender discos de grafófonos de su impresión artística habiendo registrado su propiedad en la Biblioteca Nacional, notando últimamente que dejaba de percibir las utilidades que cobraba (4 cts. oro por cada disco que se vendiera) por la competencia de la casa Cabezas, pues la venta se hacía sin control, infringiendo los derechos últimamente legislados, de los autores; pide por lo tanto que se condene a pagar a don Avelino Cabezas daños y perjuicios [illegible] que el juez hace lugar, debiendo el actor jurar lo que se le adeude, dentro de los 1500 pesos, con costas.

—El mismo juez, por igual secretaría, dictó sentencia en el juicio seguido por José Martínez contra Wayss y Freytag, sociedad anónima. Se condena al demandado a pagar al actor por daños y perjuicios, lo que jure adeudársele dentro de los 2000 pesos, con costas.

COBRO DE PESOS

El juez doctor Bunge por intermedio de la secretaría del Dr. Lozarraga dictó sentencia en el juicio Israel Arlan contra el Dr. Benjamín D. Martínez por cobro de pesos. El Dr. Bunge falla condenando al Dr. Martínez a pagar a don Israel Arslan la cantidad de pesos [illegible] que fijen árbitros por los trabajos profesionales cobrados, en el término de diez días, a contar de la [illegible] ción arbitral, sin costas.

—Domingo Cicolella contra Ruiz Pérez, por cobro de pesos, con costas.

CAMARA COMERCIAL

Se han dictado, por este tribunal las siguientes sentencias:

Definitivas: Emilio P. Corbiere, contra José Cipolla se confirma. Mignaquy y compañía contra Mauricio Macchiaroli, se confirma y se revoca: Rosa Oberlin de Mayeux contra compañía de Seguros "La Nación", se confirma.

Interlocutorias: Angel Arthur contra Chadzik Josephand se confirma; Lorenzo Baricos, su quiebra, se confirma; Francisco Díaz, su quiebra, improcedente; Juan L. Dasso, su quiebra; se revoca; Nicolás E. Di Fiore contra A. Iglesias y G. Vanelli, se confirma. Eugenio Friz contra Guillermo Wagner, se revoca; Gómez Tristán y Cía. Su concurso, se confirma. Juan Mayochi contra Eugenio P. Cetrán, se confirma; Ldad. Territorial Belga Argentina contra Enrique Arbeiter (su concurso) contra Bertachini. Se declara improcedente.

MUNDO COMERCIAL

EXTERIOR

MAIZ

LIVERPOOL, septiembre 1.—A 64|3 chelines se cotizó hoy aquí el Hard Winter, para remesas contratadas a entregar en los meses de septiembre y octubre.

CHICAGO, septiembre 1.—Se realizaron hoy operaciones en partidas de trigo colorado americano a entregar en el mes de septiembre a 144 1|4 centavos oro americano por bushel. En los negocios efectuados ayer cerró a 142 1|4.

Para los contratos a cancelar en el mes de diciembre, el precio de hoy fué de 147 1|4 en cts. oro americano, por bushel. La clausura del día de ayer fué a 146.

Se realizan operaciones con mercado tranquilo.

WINNIPEG, septiembre 1.— El trigo colorado americano, cuyas entregas deberán ser efectuadas en el mes de octubre se realizó al precio de 151 1|2 cts. oro americano por bushel. Ayer se anotó en las operaciones realizadas en este mercado, a 149.

TRIGO

LIVERPOOL, septiembre 1.—El maíz del Río de la Plata entrega en los meses de septiembre y octubre, se negoció hoy en este mercado al precio de 30|6 chelines por quarter.

CHICAGO, septiembre 1.—Las partidas de maíz mixto americano contratadas para el mes de Septiembre, adquirieron en las operaciones de hoy al precio de 86 7|8 en centavos oro. En las operaciones realizadas ayer se negoció a 86 3|4 en centavos oro americano por bushel.

LINO

CALCUTA, septiembre 1.—El lino embarque en septeimbre-octubre, se cotizó ho ya quí a 76|9 chelines por quarter de 410 libras.

HULL, septiembre 1.— No se negoció hoy aquí el lino disponible.

DULUTH, septiembre 1. —Se negoció hoy el lino a entregar en el mes de septiembre a 205. El precio de las operaciones realizadas ayer fué de 205 centavos oro americano, por bushel.

Para las entregas a efectuarse en noviembre, el precio obtenido hoy fué de 206 1|2 en centavos oro americano por bushel.

Las operaciones realizadas ayer registraron para partidas a entregar en noviembre el precio de 206 1|4.

EL REPUNTE EN LOS PRECIOS DE LOS CEREALES

LONDRES, septiembre 1. — Los informes que se tienen aquí, provenientes de los principales centros de operaciones en cereales, hacen suponer que los cereales tienden paulatinamente a adquirir el estado de firmeza en los precios que se denunciaba para éstos la semana pasada.

Hoy se realizaron aquí partidas agrícolas a buenos precios, y en los mercados de América las cotizaciones obtenidas hoy anuncian suba que promete ser progresiva.

MERCADO COMERCIAL DE LONDRES

LONDRES, septiembre 1.—

Tipo de descuento del banco de Inglaterra . . . . 6.—

Consolid. Británicos 2 1|2 o|o . . . 59 1|2

Títulos argentinos

Empréstito nacional 1897, 4 o|o ley número 3378 . . . . . . 77 1|2

Bonos Obras de Salubridad, etc., de Buenos Aires, 1891, 5 o|o (ex dividendo) . . . . 97 1|2

Empréstito Argentino de Obras Públicas, 1886, 5 o|o (ex dividendo) . . . . 96 1|4

Empréstito Argentino de Conversión 1889 en lib. 4 1|2 o|o . . . 84 1|2

Empréstito Argentino interno de 1906 . . . . 92.—

Province of Buenos Aires, 4 o|o to 3 1|2 o|o, Loan of 1914. 51.—

BOLSA DE PARIS

PARIS, septiembre 1.

Renta Francesa, 3 o|o 63.70

INTERIOR

BOLSA DE COMERCIO

Primera rueda

Cédula hipotecaria argentina de 6 o|o antigua emisión, al contado: 11.000 a 96.20; 12.000 a 96.30; 54.500 a 96.20; 48.000 a 96.30; total, 165.500.

Id para septiembre 2: 1.000 a 96.20.

Id para fin de mes: 30.000 a 96.10.

Cédula hipotecaria argentina de primera serie: 6.000 a 96.20; 16.000 a 96.40; total, 22.000.

Cédula hipotecaria argentina de segunda serie (nueva emisión), al contado: 5.000 a 96.20.

Crédito argentino de 1905, al contado: 0.500 a 90.

Id de 1911 para septiembre 4: 20.000 a 90.26.

Bonos municipales de pavimentación (cupón trimestral), al contado: 4.500 a 78.79.

Id (cupón semestral), al contado: 4.500 a 75.56.

Id para septiembre 2: 4.500 a 73.50.

Certificados municipales de 7 o|o, al contado: 20.250 a 92.70.

Empréstito interno de conversión, al contado: 7.050 a 30.50.

Id serie B, al contado: 10.000 a 30.10.

Campos y Quebrachales Puerto Sastre (oro), al contado: 400 a 3.45.

Id para septiembre 4: 500 a 4.45.

Id para fin de mes: 400 a 3.50.

La Ibero Platense (seguros), ordinarias, para septiembre 4: 10 a 85.

Banco Francés, para septiembre 2: 20 a 22.

Banco de Galicia, para septiembre 4: 10 a 72.50.

Compañía Sansinena de Carnes Congeladas (oro), al contado: 10 a 130.

La Argentina de Edificación para septiembre 4: 317 a 38.50.

DEMANDA Y OFERTA DE TITULOS

En la Bolsa de Comercio se anotaron solicitados en compra, los títulos y acciones siguientes:

Banco del Comercio. La Mutual (seguros). Nuevo Banco Italiano. Mercado de Abasto Proveedor. Club Mar del Plata Province of Buenos Aires 3 1|2 a 3 1|2 por ciento. Fomento Urbano y Rural. The River Plate Quebracho. Marina Mercante Argentina. Cervecería Buenos Aires. La Propiedad. Gath y Chaves. Viñedos y Bodegas Francisco Uriburu. Compañía de Petróleo del Golfo San Jorge. Nafta de Comodoro Rivadavia. Nicolás Mihanovich Ltda. Banco Comercial Italiano Banco Industrial Argentino. La Argentina (fábrica de papel). The Smithfield Deuda Pública Interna de Mendoza de 5 o|o. Sociedad Cooperativa Telefónica. La Previsora (seguros). Mercado Central de Frutos. La Franco Argentina (seguros). Quebrachales Paraguayos. La Clara (molinos). Bl. Bonos de Edificación Escolar de la Provincia de Entre Ríos de 6 o|o. Salinas Hnos. (fábrica de bolsas). Banco de Castilla. Banco Edificador del Plata. Guillermo Padilla Ltda. Compañía de Tierras del Oeste. Certificados del Banco Provincia de Beunos Aires. La Unión Mercantil (seguros).

Se anotaron ofrecidos en venta los siguientes:

Club Mar del Plata. Sansinena. Quebrachales Paraguayos. Thompson (muebles). Compañía Argentina de Pesca. Compañía Anglo Argentina de Electricidad Banco de Italia. Banco Provincia de Buenos Aires. Argentina de Edificación. American Quebracho. Puerto Galileo. Compañía Sud Americana de Billetes. Deuda Pública Interna de Santiago del Estero de 8 o|o. La Nación (seguros). Roma (seguros). Docks de Tránsito del Puerto de La Plata. Caminos y Afirmados de la provincia de Buenos Aires. La Financiera. Compañía de Electricidad de Córdoba. Banco Francés. Banco Proveedor del Río de la Plata. Viñedos y Bodegas Giol. Compañía Italo Argentina de Electricidad. Talleres Metalúrgicos. La Cromo Hojalatería Argentina. Las Palmas del Chaco Austral. Nuevo Banco Italiano. La Inmobiliaria. Cédulas nacionales serie A (oro). Compañía Constructora Nacional. Banco Popular Argentino.

MERCADO DE CEREALES A TERMINO DE BUENOS AIRES

Primera rueda

Como la primera rueda realizada ayer, esta de hoy cerró sin operaciones.

BOLSA DE MONTEVIDEO

MONTEVIDEO, septiembre 1. — Se negociaron hoy los títulos que se detallan a continuación:

Hipotecarios de la serie O, a 92.50; id. de la serie P, a 92.50; id. de la serie Q, al contado a 92.50; id. para fin de mes, a 93; Vales del Tesoro a 100.80 pesos.

Movimiento del puerto

Entraron estos vapores: Meissonier, Durraten y S. R. Jones, de Nueva York.

Salen: Cabo Santa María y Ciudad de Buenos Aires.

HIPODROMO ARGENTINO

HANDICAPS

Asignación de pesos para la reunión a efectuarse el jueves 7 de septiembre de 1916:

Premio Molitor II, distancia 3.200 metros — Chulo 82; Brezo 77; Curupí 74; Sinaí II 73; Superior 71; Milia Curá 71; Guaicurú 67.

Premio Pas-si-Mal, distancia 1.200 metros — Majestuosa 56; Marie Antoinette 55; Cita 54; La Fija 52; Cerise and White 52; Pretérita 52; Dispo 51; Pera 51; Protea 51; Nuty 51; La Maravilla 51; Bucólica II 50; Independencia 50; Hungría 50; Efímera 50; Rosse 50.

Premio Siete y Medio, distancia 1.700 metros — Wotan 62; Penitelo 59; Grey Eyes 57; Banderaló 54; Nitrato 53; Uriburu 50.

Premio Maraschino, distancia 2.500 metros — Estribor 60; Cracker 60; Pégaso 58; Aluvión 56; Moderato 50; Beleno 50; San Luis 49; Majestad 48; Tejuela 48.